Kaszó Községi Önkormányzat
P o l g á r m e s t e r é t ő l
7564 Kaszó, Kaszó puszta
Telefon: (82)445-002
E-mail: hivatal@somogyszob.t-online.hu

Ügyiratszám: SKÖH/270-3/2026.

E l ő t e r j e s z t é s

Kaszó Községi Önkormányzat Képviselő-testületének
2026. május 20-i ülésére

Kaszó Községi Önkormányzat Képviselő-testületének Szervezeti és Működési Szabályzatáról szóló önkormányzati rendelet módosítására

Tisztelt Képviselő-testület!

A Somogy Vármegyei Kormányhivatal (a továbbiakban: Kormányhivatal) szakmai segítségnyújtása kertében, az alábbi tájékoztatást adta:

A Közigazgatási és Területfejlesztési Minisztérium Hatósági Ügyekért Felelős Helyettes Államtitkára a 2026. április 9. napján kelt levelében a számozott határozat nélküli döntéshozatal gyakorlatával kapcsolatban azt a tájékoztatást adta, hogy **törvény nem ad felhatalmazást alakszerű, számozott határozat nélküli döntési forma szabályozására önkormányzati rendeletben (pl. SZMSZ-ben).**

Ezen álláspontra röviden az alábbiak alapján jutott:
Az Alaptörvény 32. cikk (1) bekezdésének a) - b) pontjai értelmében a helyi önkormányzat a helyi közügyek intézése körében törvény keretei között rendeletet alkot, határozatot hoz.
A Magyarország helyi önkormányzatairól szóló 2011. évi CLXXXIX. törvény (a továbbiakban: Mötv.) 1. § 3. pontja értelmében e törvény alkalmazásában képviselő-testület határozata: normatív határozat és egyedi határozat. Az Mötv. 48. § (1) bekezdése rögzíti, hogy a képviselő-testület a döntéseit (határozat, rendelet) nyílt szavazással hozza. Mindebből az következik, hogy a képviselő-testület a döntését normatív határozat, egyedi határozat vagy rendelet formájában hozza meg.

Az Mötv. 52. § (1) bekezdés m) pontja értelmében a képviselő-testület üléséről jegyzőkönyvet kell készíteni, amelynek lényeges tartalmi elemei között szerepelnek a meghozott döntések.
Az Mötv. 51. § (2) és (6) bekezdései rendelkeznek az önkormányzati rendelet és a normatív határozat közzétételének módjáról.

A Magyar Közlöny kiadásáról, valamint a jogszabály kihirdetése során történő és a közjogi szervezetszabályozó eszköz közzététele során történő megjelöléséről szóló 5/2019. (III. 13.) IM rendelet (a továbbiakban: IM rendelet) 15. § (1) bekezdése meghatározza a normatív határozat megjelölését annak közzététele során, így többek között a határozatot hozó szervet, a határozat sorszámát, közzétételének évét, „határozata" kifejezést a megjelölésnek tartalmaznia kell. Ezen megjelölési szabályokat az IM rendelet 19. §-a értelmében a nem normatív (egyedi) határozatok megjelölésére is alkalmazni kell, annak közzététele során.

Az Mötv. 51. § (2), (3) és (6) bekezdései elrendelik az önkormányzati rendelet kihirdetését és a normatív határozat közzétételét, e két döntési forma esetében az Mötv. alapján az IM rendeletnek megfelelően kell megjelölni az önkormányzati rendeleteket és a normatív határozatokat.

Az egyedi, nem normatív határozatok esetében figyelembe kell venni az Mötv. 52. § (3) bekezdésében és az információs önrendelkezési jogról és az információszabadságról szóló 2011. évi CXII. törvény (a továbbiakban: Infotv.) 37. § (1) bekezdésében és az Infotv. 1. mellékletében szereplő Általános közzétételi lista II. Tevékenységre, működésre vonatkozó adatok 8. pontjában foglaltakat, mely alapján az egyedi határozatokat is közzé kell tenni, amelynek során már alkalmazandó az IM rendelet 19. §-a.

A Kúria a Köf.5.0055/2012/8. számú határozata értelmében a képviselő-testület az SZMSZ-ben eredeti jogalkotói jogkörében nem jogosult a rendeleten és határozaton kívül új döntési formákat bevezetni.

A Képviselő-testület és szervei Szervezeti és Működési Szabályzatáról Kaszó Községi Önkormányzat Képviselő-testületének 7/2025. (XII. 9.) önkormányzati rendelete (a továbbiakban: SZMSZ) rendelkezik.

„38. § (4) A képviselő-testület jegyzőkönyvi rögzítéssel (határozatszám nélkül) dönt határozati javaslat vagy rendelet-tervezet módosító indítványairól, ügyrendi kérdésekről, képviselői interpellációkra adott válaszokról."

A fentiek alapján az SZMSZ felülvizsgálatát elvégeztük. A jogszerű működés érdekében az SZMSZ módosítása szükséges.

Előzetes hatásvizsgálat a rendelethez:

A jogalkotásról szóló 2010. évi CXXX. törvény 17. § (1) bekezdés alapján az alábbiakról tájékoztatom a Tisztelt Képviselő-testületet.

A tervezett jogszabály hatásai:

a) társadalmi, gazdasági, költségvetési hatás: nincs.
b) környezeti és egészségi következmények: nincs.
c) adminisztratív terheket befolyásoló hatások: nem jelentős.

A jogszabály megalkotásának szükségessége, a jogalkotás elmaradásának várható következményei:

- a rendelet megalkotása kötelező,
- a rendelet elmaradásának következménye: törvényességi észrevétel lehet.

A jogszabály alkalmazásához szükséges feltételek:

- a személyi feltétel: rendelkezésre áll.

- szervezeti feltétel: rendelkezésre áll.
- tárgyi feltétel: rendelkezésre áll.
- pénzügyi feltétel: rendelkezésre áll.

A rendelet tervezet az előterjesztés melléklete.

Rendeletalkotási javaslat:

Javaslom a Szervezeti és Működési Szabályzat módosításáról szóló rendelet-tervezet kiadottak szerinti elfogadását.

Kaszó, 2026. május 14.

Janurik László
polgármester

Kaszó Község Polgármestere 2. Kaszó

Kaszó Községi Önkormányzat Képviselő-testülete
..../2026. (... ...) önkormányzati rendelet – t e r v e z e t e
a Képviselő-testület és szervei Szervezeti és Működési Szabályzatáról szóló 7/2025. (XII. 9.) önkormányzati rendelet módosításáról

[1] A rendelet célja a képviselő-testületi döntések jogszerű meghozatalának biztosítása.
[2] Kaszó Községi Önkormányzat Képviselő-testülete az Alaptörvény 32. cikk (2) bekezdésében meghatározott eredeti jogalkotói hatáskörében, az Alaptörvény 32. cikk (1) bekezdés d) pontjában meghatározott feladatkörében eljárva a következőket rendeli el:

1. §

(1) A Képviselő-testület és szervei Szervezeti és Működési Szabályzatáról szóló 7/2025. (XII. 9.) (a továbbiakban: Ör.) önkormányzati rendelet 38. § (2) bekezdése helyébe a következő rendelkezés lép:
„(2) A képviselő-testület határozatairól a jegyző folyamatos nyilvántartást vezet."

(2) Az Ör. 38. § (4) bekezdése helyébe a következő rendelkezés lép:
„(4) A képviselő-testület jegyzőkönyvbe foglalt határozattal dönt a határozati javaslat vagy rendelet-tervezet módosító indítványairól, az ügyrendi kérdésekről, a képviselői interpellációkra adott válaszokról."

2. §

Az Ör. 39. § (3) bekezdése helyébe a következő rendelkezés lép:
„(3) A jegyzőkönyv elkészítésének megkönnyítése érdekében a képviselő-testület üléséről hangfelvétel is készíthető, amely más célra nem használható fel."

3. §

Hatályát veszti az Ör. 38. § (6) bekezdése.

4. §

Ez a rendelet a kihirdetését követő napon lép hatályba.

Janurik László
polgármester

Nagy Zoltán Sándorné
jegyző

Kihirdetési záradék:

A rendelet kihirdetve: 2026. május ...

Nagy Zoltán Sándorné
jegyző

Indokolás

Kaszó Községi Önkormányzat Képviselő-testületének
a Képviselő-testület és szervei Szervezeti és Működési Szabályzatáról szóló
7/2025. (XII. 9.) önkormányzati rendelet módosításához

Általános indokolás

Magyarország Alaptörvénye 32. cikk (2) bekezdése értelmében feladatkörében eljárva a helyi önkormányzat törvény által nem szabályozott helyi társadalmi viszonyok rendezésére, illetve törvényben kapott felhatalmazás alapján önkormányzati rendeletet alkot.

Magyarország Alaptörvénye 32. cikk (1) bekezdés d) pontja alapján a helyi önkormányzat a helyi közügyek intézése körében törvény keretei között meghatározza szervezeti és működési rendjét.

A Somogy Vármegyei Kormányhivatal (a továbbiakban: Kormányhivatal) szakmai segítségnyújtása kertében, az alábbi tájékoztatást adta:

A Közigazgatási és Területfejlesztési Minisztérium Hatósági Ügyekért Felelős Helyettes Államtitkára a 2026. április 9. napján kelt levelében a számozott határozat nélküli döntéshozatal gyakorlatával kapcsolatban azt a tájékoztatást adta, hogy **törvény nem ad felhatalmazást alakszerű, számozott határozat nélküli döntési forma szabályozására önkormányzati rendeletben (pl. SZMSZ-ben).**

Ezen álláspontra röviden az alábbiak alapján jutott:

Az Alaptörvény 32. cikk (1) bekezdésének a) - b) pontjai értelmében a helyi önkormányzat a helyi közügyek intézése körében törvény keretei között rendeletet alkot, határozatot hoz.

A Magyarország helyi önkormányzatairól szóló 2011. évi CLXXXIX. törvény (a továbbiakban: Mötv.) 1. § 3. pontja értelmében e törvény alkalmazásában képviselő-testület határozata: normatív határozat és egyedi határozat. Az Mötv. 48. § (1) bekezdése rögzíti, hogy a képviselő-testület a döntéseit (határozat, rendelet) nyílt szavazással hozza. Mindebből az következik, hogy a képviselő-testület a döntését normatív határozat, egyedi határozat vagy rendelet formájában hozza meg.

Az Mötv. 52. § (1) bekezdés m) pontja értelmében a képviselő-testület üléséről jegyzőkönyvet kell készíteni, amelynek lényeges tartalmi elemei között szerepelnek a meghozott döntések.

Az Mötv. 51. § (2) és (6) bekezdései rendelkeznek az önkormányzati rendelet és a normatív határozat közzétételének módjáról.

A Magyar Közlöny kiadásáról, valamint a jogszabály kihirdetése során történő és a közjogi szervezetszabályozó eszköz közzététele során történő megjelöléséről szóló 5/2019. (III. 13.) IM rendelet (a továbbiakban: IM rendelet) 15. § (1) bekezdése meghatározza a normatív határozat megjelölését annak közzététele során, így többek között a határozatot hozó szervet, a határozat sorszámát, közzétételének évét, „határozata" kifejezést a megjelölésnek tartalmaznia kell. Ezen megjelölési szabályokat az IM rendelet 19. §-a értelmében a nem normatív (egyedi) határozatok megjelölésére is alkalmazni kell, annak közzététele során.

Az Mötv. 51. § (2), (3) és (6) bekezdései elrendelik az önkormányzati rendelet kihirdetését és a normatív határozat közzétételét, e két döntési forma esetében az Mötv. alapján

az IM rendeletnek megfelelően kell megjelölni az önkormányzati rendeleteket és a normatív határozatokat.

Az egyedi, nem normatív határozatok esetében figyelembe kell venni az Mötv. 52. § (3) bekezdésében és az információs önrendelkezési jogról és az információszabadságról szóló 2011. évi CXII. törvény (a továbbiakban: Infotv.) 37. § (1) bekezdésében és az Infotv. 1. mellékletében szereplő Általános közzétételi lista II. Tevékenységre, működésre vonatkozó adatok 8. pontjában foglaltakat, mely alapján az egyedi határozatokat is közzé kell tenni, amelynek során már alkalmazandó az IM rendelet 19. §-a.

A Kúria a Köf.5.0055/2012/8. számú határozata értelmében a képviselő-testület az SZMSZ-ben eredeti jogalkotói jogkörében nem jogosult a rendeleten és határozaton kívül új döntési formákat bevezetni.

A Képviselő-testület és szervei Szervezeti és Működési Szabályzatáról Kaszó Községi Önkormányzat Képviselő-testületének 7/2025. (XII. 9.) önkormányzati rendelete (a továbbiakban: SZMSZ) rendelkezik.

Az SZMSZ 38. § (4) bekezdése szerint *„A képviselő-testület jegyzőkönyvi rögzítéssel (határozatszám nélkül) dönt határozati javaslat vagy rendelet-tervezet módosító indítványairól, ügyrendi kérdésekről, képviselői interpellációkra adott válaszokról."*

A fentiek alapján az SZMSZ felülvizsgálatát elvégeztük. A jogszerű működés érdekében az SZMSZ módosítása szükséges.

Részletes indokolás

1. §-hoz

A magasabb szintű jogszabállyal való összhang biztosítása.

2. §-hoz

Az adathordozó selejtezésére vonatkozó szabályt törli.

3. §-hoz

Okafogyottá vált rendelkezést helyezi hatályon kívül.

4. §-hoz

A hatályba léptető rendelkezést tartalmazza.

Kaszó Községi Önkormányzat
Polgármesterétől
7564 Kaszó, Kaszó puszta
Tel.: (82)445-002
E-mail: hivatal@somogyszob.t-online.hu

Ügyiratszám: SKÖH/1776-3/2026.

Előterjesztés

Kaszó Községi Önkormányzat Képviselő-testületének
2026. május 20-i ülésére

az egészségügyi közszolgáltatások ellátásáról szóló 2025. évi beszámolókhoz

Tisztelt Képviselő-testület!

Kaszó Községi Önkormányzat Képviselő-testülete 2026. évi munkatervében szerepel az egészségügyi közszolgáltatások ellátásáról szóló beszámoló.

Községünk háziorvosi szolgálat ellátója a tavalyi évben a RuVör-MED Kft., illetve Kiss-Csillag Teodóra védőnő által készített 2025. évre vonatkozó beszámolók – melyek az előterjesztés mellékletét képezik – a háziorvosi, illetve védőnői tevékenység területére kiterjedő tájékoztatást nyújtanak.

Határozati javaslat:

Kaszó Községi Önkormányzat Képviselő-testülete az egészségügyi közszolgáltatások ellátásáról szóló, 2025. évre vonatkozó háziorvosi, illetve védőnői beszámolót elfogadja.

Kaszó, 2026. május 15.

Kaszó Község Polgármestere 2. Kimutás

Janurik László
polgármester

RuVör-MED Egészségügyi, Szolgáltató és Kereskedelmi Kft.
7400 Kaposvár, Szántó u. 5.
+36 20 310 4666 ruvormed@rvcegcsoport.hu rvcegcsoport.hu
CÉGCSOPORT

Somogyszobi Közös Önkormányzati Hivatal
7563 Somogyszob, Petőfi Sándor u. 1.

Nagy Zoltán Sándorné
jegyző
részére

Tárgy: Beszámoló a háziorvosi szolgálat ellátásáról – 2025. év

Tisztelt Jegyző Asszony!

Hivatkozva a SKÖH/1775-1/2026. valamint a SKÖH/1776-1/2026. ügyiratszámú leveleikre, 2025. évre vonatkozóan Somogyszob és Kaszó községben a háziorvosi szolgálat ellátásáról következőkről tudunk beszámolni.

2023. május 01-től Dr. Kocsis Arnold Szabolcs tartós helyettesítéssel látja el a somogyszobi vegyes háziorvosi praxist a RuVör-MED Kft. megbízásában, az ápolói feladatokat Illésné Söllei Eszter végzi Somogyszob Község Önkormányzatának alkalmazottjaként. Somogyszob vegyes háziorvosi körzet csatolt települése Kaszó, ott rendelés nem zajlik, az ott élő pácienseket a somogyszobi rendelőben látják el.

Dr. Kocsis Arnold Szabolcs helyettesítését távolléte idején Dr. Hajdu Gábor, Dr. Nuszpl Árpád, Dr. Nagy Ferencz és Dr. Sík József háziorvosok látták el a tavalyi évben, a körzeti ápolót pedig Major-Miseta Judit, Lesnyák Árpádné, Benc Rita és Egerszegi Andrea helyettesítette.

2025. decemberében a körülbelül 1400 fő somogyszobi ellátandó lakosból 901 fő volt a praxisba bejelentett biztosítottak száma (forrás: NEAK). Ebben a korcsoportos megoszlás a következőképpen alakul:

0-4 éves biztosítottak száma:	25 fő
5-14 éves biztosítottak száma:	67 fő
15-34 éves biztosítottak száma:	175 fő
35-60 éves biztosítottak száma:	356 fő
60 éves feletti biztosítottak száma:	278 fő

2025. évben a rendelőben az ellátott esetek száma 4102 volt (nemcsak a praxisba bejelentett páciensek). Rendelőn kívüli ellátás 1 esetben történt. Telemedicinális (csak telefonon keresztüli) ellátások száma 2437. Kórházba/szakrendelésre utalás 1026 esetben történt.

RuVör-MED Egészségügyi, Szolgáltató és Kereskedelmi Kft.

7400 Kaposvár, Szántó u. 5.

+36 20 310 4666 ruvormed@rvcegcsoport.hu rvcegcsoport.hu

CÉGCSOPORT

Sajnos országos tendencia a dolgozó háziorvosok számának további csökkenése, Somogy vármegyében is ez tapasztalható. Egy-egy háziorvos már nemcsak egy vagy kettő, hanem ennél több háziorvosi körzet ellátását is elvállalja, ahogy a somogyszobi körzetet ellátó orvos is, Somogyszobon kívül még 4 háziorvosi körzetben végezte és végzi a háziorvosi feladatokat ebben a térségben. A 2025-ös évben egyszer volt szükséges rendelési időt módosítani a doktor úr körzeteiben, így Somogyszobon is.

Mindemellett a háziorvosi ellátás Somogyszob vegyes háziorvosi körzetében az ÁNTSZ által megkövetelt és ellenőrzött szakmai követelményeknek megfelelően működik, együttműködve az egyéb hatósági, állami, valamint önkormányzati szervekkel.

Kaposvár, 2026. május 13.

Tisztelettel:

Dr. Rus János
ügyvezető

RuVör-MED Kft.
7400 Kaposvár, Szántó u. 5.
Adószám: 24299644-1-14
Cg.: 14-09-313432
OTP 11743093-26494694-00000000

2026 MÁJ 14.

SOMOGYSZOBI
KÖZÖS ÖNKORMÁNYZATI HIVATAL
IKTATÓ
Érkezett: 2026 MÁJ 14
Szám: SKÖH/ ... /2026
Melléklet:
Ügyintéző:

2025. évi beszámoló védőnői munkáról

2023. július 1.-től egy törvénymódosítás miatt, a Somogyszobi Községi Önkormázat helyett a Somogy Vármegyei Kaposi Mór Oktató Kórház alkalmazottjaként dolgozom. Mindennapi munkámhoz szükséges dokumentumok, tárgyi feltételeket igénylésére negyedévenként van lehetőség, amelyet a Kórház kiszállít. A meghibásodott eszközöket javították, vagy lecserélték. Szakmai értekezletek online és jelenléti részvétellel valósultak meg.

Körzet létszám adatainak bemutatása:

A körzethez tartozik Somogyszob, Bolhás, Kaszó települések. A három településen összesen 74 gondozott család élt 2025. decemberi adatok alapján. A 74 gondozott családból 10 él Bolháson, 63 Somogyszobon, Kaszóban 1 család lakik. Előző évekhez képest csökkent a családok száma. Gondozott családnak számít az a család, ahol legalább egy gondozott él. pl.: várandós, csecsemő, kisded vagy kisgyermek. Egy családban több gondozott is lehet, így a gondozott személyek száma nem egyenlő a gondozott családok számával. A gondozott személyek száma 2025. december 31.-i állás szerint 97 fő, ebből 3 fő várandós, 94 fő 0-6 éves.

Körzetben gondozott csoportok:

Várandósok:

Az év folyamán 12 várandós volt nyilvántartva. Ide tartozik az az 5 fő gondozott terhes, aki még 2024.-ben lett várandósként felvéve, valamint a tárgy évben gondozásba vettem 7 új várandóst. Nyilvántartottak közül egy fő elköltözött tavalyi év során. De nem tartozik ide az a 2 terhes, aki az év során beköltözött és a tárgy évben meg is szült. Gondozatlan terhesség nem volt a körzetben. A gondozott terhesek közül senki nem vetélt el. Év végén 3 várandós volt nyilvántartva.

2025.-ben 10 várandós szülte meg gyermekét. Szülő nők közülük 9 fő somogyszobi, 1fő bolhási lakos. Kaszó településen nem volt születés. A várandósok gondozása látogatások, tanácsadások és távkonzultációk keretében zajlik. Az év során a személyes látogatás 20 alkalommal történt. Távkonzultáció 2 alkalommal valósult meg. Tanácsadáson 85 alkalommal jelentek meg a várandósok.

A gyermekágyas időszakban (szülést követő 6 hét) hetente kell látogatni az anyákat, 39 alkalommal történt ilyen látogatás. Ugyanakkor 11 alkalommal jelentek meg a tanácsadóban és 4 alkalommal távkonzultáció történt. Ezeknek a gondozási eseményeknek a fő célja az anya pszichés támogatása, szoptatás segítése.

Csecsemők:

A 2025-es évben 10 gyermek született a körzetben. Közülük 1 csecsemő bolhási lakos, 9 csecsemő Somogyszobon él. Utóbbiak közül 1 csecsemő nagyatádi lakos, de életvitel szerűen a család Somogyszobon él. Egy beköltözés volt Bolháson, de ő el is költözött. Kaszóból 1 csecsemő elköltözött. Koraszülés két esetben történt. Fejlődési rendellenességgel egy gyermek született. A szülések többsége Kaposváron történt, egy esetben Szigetváron. A csecsemők közül 2025 év végén 3 csecsemő volt egészségügyi okokból veszélyeztetett: 2 koraszülöttsége, 1 pedig a fejlődési rendellenessége miatt. A körzetben 2025-ben csecsemő vagy gyermekhalálozás nem történt.

A csecsemőket 1 éves korig a szakma szabálya szerint havonta kell látogatni. Korábbi évhez képest a látogatások száma tovább nőtt, a távkonzultációk száma pedig tovább csökkent. A csecsemőkkel a tanácsadásokon magas számban jelentek meg a szülők. A csecsemők otthonában 98 alkalommal történt látogatás, 13 esetben távkonzultáció telefonon keresztül és 59 esetben tanácsadás valósult meg. Csecsemőkorban 1,2,3,4,6,9 hónapos életkorban történnek a védőnői és orvosi szűrővizsgálatok. Kötelező védőoltást 2,3,4 hónapos korban kapnak a csecsemők.

2025-ben az első életévét 14 fő töltötte be, így ők átkerültek a kisdedek csoportjába. Kizárólagos anyatejjel való táplálás 6 hónapos korig javasolt. A csecsemők közül 3 fő 4 hónapos korig, 1 fő pedig 6 hónapos korig volt kizárólag anyatejjel táplálva. Kiegészítő tápszeres táplálásra is szükség volt 4 hónapos kor alatt 10 gyermek esetében további 3 gyermek esetében 4 hónapos kor után megkezdték a hozzátáplálást. Egy gyermek sem volt kizárólag tápszerrel táplálva születésétől kezdve. Három gyermek még 12 hónaposan is kapott anyatejet.

Kisdedek:

2025. decemberi adatok alapján a körzetben 34 kisded (12-35 hónapos) élt. Közülük senki sem volt egészségügyi okokból veszélyeztetett ebben az időszakban. Az adott korosztályban 3 fő elköltözött, 4 fő beköltözött az év során. 2025-ben első életévét 14 fő, a másodikat 19 fő töltötte be. A kisdedek körében kötelező szűrővizsgálat 1 évesen, 18 hónaposan és 2 évesen történik. Valamint szükség szerint 15 hónaposan, illetve 2,5 évesen. Az ezekben az életkorokban kötelező szűrővizsgálatok többségében megtörténtek. Kisdedekkel tanácsadás és látogatás keretein belül találkoztam, illetve távkonzultáltam a szülőkkel. Kötelező védőoltás van számukra 12, 15 és 18 hónapos korban. Ezek hiánytalanul megtörténtek a körzetben. Látogatás 101 esetben történt, 4 alkalommal távkonzultáltam, 90 esetben személyes megjelenés történt a tanácsadóban az adott év során.

Kisgyermekek:

A kisgyermekek csoportjába tartozik a 3-6 éves korosztály egészen a gyermek 7. életévének betöltéséig, ők 2025. decemberi adatok alapján 52-en voltak. Közülük 5 fő egészségügyi okok miatt volt veszélyeztetett. A 3 és 6 év között minden betöltött életkorokban kötelező a szűrővizsgálat, valamint 7 évesen amennyiben a gyermek nem ment el iskolába, hanem óvodában maradt. Kötelező védőoltást 6 évesen kapnak a gyermekek.

A védőoltások hiánytalanul megtörténtek 2025 év végéig. Éves szűrővizsgálatokról elmondható, hogy teljesültek.

Gondozási események alábbi módon alakultak: látogatás 60 alkalommal, távkonzultáció 20 alkalommal, tanácsadáson való megjelenés 77 alkalommal történt.

A kisgyermekek közülük a legtöbben a Somogyszobi Óvodába járnak. Nevelési évenként minimum 3 alkalommal tetvességi-, tisztasági szűrést végzek az óvodában, illetve szükség szerint a felmerülő tetvesség esetén is.

Iskolások:

Az iskoláskorú gyermekek közül a 2.,4.,6.,8. osztályt kell kötelezően szűrni. Védőnői szűréskor végzett vizsgálatok: látásélesség-, színlátás-, hallás vizsgálat, vérnyomás-, magasság-, súlymérés. Ezen szűrések védőnői része az iskolában, orvosi része tanácsadóban történtek. Előbb védőnői szűrés majd orvos vizsgálat történt meg. A szűrések általában a tanév II. félévében valósulnak meg, így a 2024/2025 tanévben 2025. január, február, március, április hónapjaiban történtek meg a védőnői és orvosi szűrése a páros osztályos tanulóknak. A 2025/2026 tanévben a második félévben 2026 márciusában volt esedékes.

Iskolai kampányoltások a következő képpen alakultak. A 2024/2025 tanév II. félévében márciusban a hepatitis oltás (III. részlet), áprilisban a HPV elleni oltás (II. részlet) volt aktuális a 7.osztályosok körében. A 2025/2026 tanév évben a hatodik osztályban kanyaró-mupsz-rózsahimlő és torokgyík-szamárköhögés-tetanusz betegségek ellen kapják a védőoltásokat a tanulók. A 6. osztályosok szeptemberben MMR oltást, októberben Boostrix oltást kaptak. A hetedik osztályosok hepatitis elleni oltásának rendje megváltozott így 2025/2026 tanévben is 3 részletben kapják az oltóanyagot a tanulók. Első részlet szeptemberben, a második októberben, a harmadik részlet majd 2026. áprilisban volt esedékes. A 7. osztályos lányok és fiúk számára is ingyenesen igénybe vehető HPV oltás. A HPV elleni oltás két részoltásból áll. A 10 fős osztályból 7 fő élt a lehetőséggel és igényelte az oltást, mely első részletét októberben kapták meg a tanulók.

Az iskolás gyermekekkel tisztasági vizsgálatok során is találkoztam. Kötelező vizsgálatok ideje szeptember, január és április hónap, ez minden esetben megtörtént. Valamint pár köztes hónapban is, amikor szükségessége felmerült.

Szakmai oldal:

Gyermekjóléti Szolgálat fele írásos jelzés 2025. év során egyetlen egy esetben sem történt. A körzetben gyermekelhanyagolás és bántalmazás nem volt az elmúlt évben. De ennek ellenére több alkalommal történt közös családlátogatás a családgondozóval. Megvalósultak az év során 6 alkalommal az estemegbeszélések illetve szükség esetén esetkonferenciák. Családgondozóval az együttműködést, kapcsolattartás kiemelkedően jónak találom.

A tavalyi év során 1 esetben kellett jelzést írjak a kórházi védőnőknek. Oka a koraszülöttség miatt kért környezettanulmány volt.

Már a 2023/2024 tanévtől az IER KRÉTA-ban rögzítettem az iskolai dokumentációt teljes körűen. 2025. szeptembertől kötelezővé vált a program használata Örömömre szolgál, hogy már rutinosabban használhatom a programot az idei tanévben.

Somogyszob, 2026. május 14.

Kiss-Csillag Teodóra
védőnő

SOMOGY VÁRMEGYEI KAPOSI MÓR OKTATÓ KÓRHÁZ
Somogyszob Védőnői Szolgálat Osztálya
Somogyszob Védőnői Szolgálata
NNK azonosító: 001375241
137

Kaszó Községi Önkormányzat
Polgármesterétől
7564 Kaszó, Kaszó puszta
Tel.: (82)445-002
E-mail: hivatal@somogyszob.t-online.hu

Ügyiratszám: SKÖH/1780-3/2026.

Előterjesztés

Kaszó Községi Önkormányzat Képviselő-testületének
2026. május 20-i ülésére

a Rinyamenti Szociális Szolgáltató Központ Segesdi Intézményegysége Somogyszobi Család- és Gyermekjóléti Szolgálata 2025. évi feladatellátásáról szóló beszámolójához

Tisztelt Képviselő-testület!

A szociális igazgatásról és szociális ellátásokról szóló 1993. évi III. törvény 92/B. § (1) bekezdés d) pontja értelmében a személyes gondoskodást nyújtó szociális intézmény fenntartója ellenőrzi és évente egy alkalommal értékeli a szakmai munka eredményességét.

A képviselő-testület a Rinyamenti Kistérség Többcélú Önkormányzati Társulása által fenntartott Rinyamenti Szociális Szolgáltató Központ Segesdi Intézményegysége Somogyszobi Család- és Gyermekjóléti Szolgálata útján látja el a szociális alapszolgáltatások közül az étkeztetéssel, házi segítségnyújtással, valamint a családsegítéssel kapcsolatos feladatokat, továbbá biztosítja a gyermekjóléti szolgáltatást.

A szociális ellátási intézményegység működéséről szóló beszámoló Kaszó Községi Önkormányzat Képviselő-testülete 2026. évi munkatervében szerepel.

Az intézmény által készített beszámoló – mely az előterjesztés mellékletét képezi – részletesen bemutatja az elvégzett szociális feladatokat.

Határozati javaslat:

Kaszó Önkormányzat Képviselő-testülete a Rinyamenti Szociális Szolgáltató Központ Segesdi Intézményegysége Somogyszobi Család- és Gyermekjóléti Szolgálata 2025. évi szociális feladatellátásáról szóló beszámolóját elfogadja.

Kaszó, 2026. május 15.

Kaszó Község Polgármestere 2. Kaszó

Jánurik László
polgármester

2026 MÁJ 13.

RINYAMENTI SZOCIÁLIS
SZOLGÁLTATÓ KÖZPONT
Segesdi Intézményegysége
7563 Somogyszob, Kossuth u. 29.
Tel.: 82/ 445-309; 06 30/ 611-2434
E-mail: somogyszob.rszszk@gmail.com

Iktatószám: 21-2 /2026.

Tárgy: Beszámoló szociális ellátásról

Hivatkozási szám: SKÖH/1780-1/2026.

Somogyszobi Közös Önkormányzati Hivatal
Jegyzője
Somogyszob
Petőfi u. 1.
7563

SOMOGYSZOBI
KÖZÖS ÖNKORMÁNYZATI HIVATAL
IKTATÓ

Érkezett: 2026. MÁJ. 13. 3526	Szám: SKÖH/1780-1/2026
Melléklet:	Ügyintéző:

A SKÖH/1780-1/2026. számú megkeresésére válaszolva, mellékelten küldöm a 2025. év tekintetében a szociális ellátásokról szóló beszámolót.

Somogyszob, 2026. 05. 13.

Tisztelettel:

Rinyamenti Szociális Szolgáltató Központ Segesdi Intézményegysége 2. NAGYATÁD

Gesztics-Lébár Bernadett
családsegítő

Szakmai beszámoló
2025. évről

Szociális étkeztetés,
házi segítségnyújtás és jelzőrendszeres házi segítségnyújtás

Somogyszob, Bolhás és Kaszó községekben

Az alábbiakban a Rinyamenti Szociális Szolgáltató Központ Segesdi Intézményegységének Somogyszob, Bolhás, Kaszó településeken ellátott szociális étkeztetés és házi segítségnyújtás, valamint jelzőrendszeres házi segítségnyújtás területén a 2025. évben ellátott feladatairól nyújtok be beszámolót.

A szolgáltatások biztosítását a szociális igazgatásról és a szociális ellátásokról szóló többször módosított 1993. évi III. törvény 62. §-ában meghatározott étkeztetés, 63. §-ában meghatározott házi segítségnyújtás és a 65. §-ában meghatározott jelzőrendszeres házi segítségnyújtás írja elő.

Szociális étkeztetés

Étkeztetés keretében azoknak a szociálisan rászorultaknak a legalább napi egyszeri meleg étkeztetéséről kell gondoskodni, akik azt önmaguk, illetve eltartottjaik részére tartósan, vagy átmeneti jelleggel nem képesek biztosítani. Különösen koruk, egészségi állapotuk, fogyatékosságuk, pszichiátriai betegségük, szenvedélybetegségük, vagy hajléktalanságuk miatt.

Somogyszob:
2025. december 31. állapot szerint 131 személy rendelkezett szociális étkezésre vonatkozó megállapodással a Rinyamenti Szociális Szolgáltató Központtal.
Az elmúlt évben új megállapodás 9 személlyel történt, 18 fő pedig az ellátásból kikerült (elhalálozás, szociális otthoni, kórházi elhelyezés, elköltözés miatt).
A szociális étkezés térítési díja Somogyszobon a szociális vetítési alap összegének (28.500 Ft) 150 %-a (42.750 Ft) alatti jövedelmek esetén 350 Ft/ebéd volt (1 fő tartozott ebbe a csoportba). A következő jövedelmi sávban, vagyis 42 751 és 150 000 Ft közé eső jövedelem esetén, 800 Ft/adag volt a térítési díj 2025. március 31. napjáig. 2025. április 1-től pedig 950 Ft-ot kellett fizetni 1 adag ételért. A 150 000 Ft-ot meghaladó jövedelem esetén 2025. március 31-ig 1100 Ft-ot kellett fizetni adagonként, 2025. április 1-től pedig 1 250 Ft volt 1 adag étel.
Igény szerint az étel kiszállításra kerül az étkező idősekhez, rászorultakhoz. A szállítást 2025. március 31-ig a Szolgálat által foglalkoztatott gondozónők végezték 150 Ft/háztartás ellenében.

2025. április 01-től a tanya gondnoki szolgálat működésének megkezdésével, az ételszállítást megosztva végzi a Szolgálat két gondozónője és a tanya gondnok. A szállításért az ellátottaknak fizetni 2025. április 01-től nem kell.
Az étkeztetéssel kapcsolatos adminisztrációt a Szolgálat gondozónői végezték.
A településen dolgozó 2 fő gondozónő rendelkezik a munkakörhöz előírt, szociális gondozói és ápolói végzettséggel. A gondozónők a kompetenciáik alapján feladataikat lelkiismeretesen végzik. A gondozónők igyekeznek határidőre összeszedni a térítési díjat, hogy hátralék ne keletkezzen. Az ügyfelekkel folyamatosan kapcsolatot tartanak, tájékoztatják őket a változásokról.
Az étkeztetésről a személyes gondoskodást nyújtó szociális intézmények szakmai feladatairól és működésük feltételeiről szóló 1/2000. (I.7.) SzCsM rendelet 4. számú melléklete szerinti Igénybevételi Napló, valamint a személyes gondoskodást nyújtó szociális ellátások térítési díjáról szóló 29/1993. (II. 17.) Korm. rendelet szerinti élelmezési napok nyilvántartása kerül vezetésre.
Továbbra is jellemző probléma, hogy az étkeztetést kérők egy része nem tisztítja meg megfelelően az ételhordó edényét, így a higiéniai követelményeknek megfelelve azok nem vihetők be a közétkeztetési konyhára. Ezekben az esetekben a gondozónőkre hárul az ügyfél helyett az edények tisztítása.
Az ellátást igénybe vevők köre az életkor és a nemenkénti megoszlás tekintetében változást nem mutat a korábbi évekhez képest. A nemek szerinti megoszlás tekintetében az ellátást igénybe vevők többsége nő, a korcsoportok szerinti bontásban pedig a 70-74 évesek vannak a legnagyobb arányban.

Bolhás:
2025. december 31-én 29 személy rendelkezett szociális étkezésre vonatkozó megállapodással Bolháson. Az ételt a falugondnoki szolgálat szállítja házhoz az ellátottaknak. Az elmúlt évben új ellátást 1 fő igényelt, 4 megszűntetésre került sor (elhalálozás miatt).
Az étkezés térítési díja a szociális vetítési alap (28.500 Ft) 150 %-a alatti jövedelem esetén 350 Ft/ebéd volt (3 fő), 150 % feletti esetekben 800 Ft/adag volt 2025. március 31-ig, 2025. április 1-től pedig 900 Ft/adag. Szállítási díj nem került felszámolásra, a házhoz szállítást a falugondnok végzi.
A nemek szerinti megoszlás tekintetében az ellátást igénybe vevők többsége nő, a korcsoportok szerinti bontásban pedig a 80-89 évesek vannak a legnagyobb arányban.
Bolhás településen tavalyi évben 1 fő gondozónő látta el a szociális étkeztetéshez kapcsolódó admindisztrációs feladatokat, aki rendelkezik az előírt szociális gondozó és ápoló végzettséggel. Feladatai nagyon széleskörűek, elfogadja, sőt kedveli őt a lakosság; feladatait lelkiismeretesen végzi. Igyekszik a térítési díjakat mielőbb beszedni.
Az étkeztetésről a személyes gondoskodást nyújtó szociális intézmények szakmai feladatairól és működésük feltételeiről szóló 1/2000. (I.7.) SzCsM rendelet 4. számú melléklete szerinti Igénybevételi Napló, valamint a személyes gondoskodást nyújtó szociális ellátások térítési díjáról szóló 29/1993. (II. 17.) Korm. rendelet szerinti élelmezési napok nyilvántartása kerül vezetésre.

Kaszó:
2025. december 31. állapot szerint 9 személynek volt a szociális étkeztetésre vonatkozó együttműködési megállapodása Kaszó településről. Az év során új ellátás volt, megszűntetésre 1 személy esetében került sor elhalálozás miatt.
A korcsoportok szerinti bontás alapján Kaszóban az igénybevevők között a 75-79 évesek vannak a legnagyobb arányban, a nemek szerint pedig a nők vannak többségben.

Az étkezés térítési díja itt is a szociális vetítési alap (28.500 Ft) 150 %-a alatti jövedelem esetén 350 Ft/ebéd (2025-ben ilyen étkező nem volt). A következő jövedelmi sávban, vagyis 42 751 és 150 000 Ft közé eső jövedelem esetén, 800 Ft/adag volt a térítési díj 2025. március 31. napjáig. 2025. április 1-től pedig 850 Ft-ot kellett fizetni 1 adag ételért. A 150 000 Ft-ot meghaladó jövedelem esetén 2025. március 31-ig 1100 Ft-ot kellett fizetni adagonként, 2025. április 1-től pedig 1 150 Ft volt 1 adag étel.
Az ételt a Somogyszobi Óvoda konyhájáról a falugondnok szállította ki a településre, a térítési díjak beszedését ő végzi, és a kapcsolattartás is rajta keresztül történik, a kapcsolódó adminisztrációt viszont a somogyszobi gondozónők végzik.
Az étkeztetésről a személyes gondoskodást nyújtó szociális intézmények szakmai feladatairól és működésük feltételeiről szóló 1/2000. (I.7.) SzCsM rendelet 4. számú melléklete szerinti Igénybevételi Napló, valamint a személyes gondoskodást nyújtó szociális ellátások térítési díjáról szóló 29/1993. (II. 17.) Korm. rendelet szerinti élelmezési napok nyilvántartása kerül vezetésre.

Házi segítségnyújtás

A házi segítségnyújtás olyan gondozási forma, amely az ellátást igénybe vevő önálló életvitelének fenntartását - szükségleteinek megfelelően - lakásán, lakókörnyezetében biztosítja. A szociális gondozó feladatainak ellátása során segítséget nyújt ahhoz, hogy kliensének fizikai, mentális és szociális szükséglete biztosított legyen. A szociális gondozást a kliens saját környezetében, korának, élethelyzetének és egészségi állapotának megfelelően, a meglévő képességek fenntartásával és fejlesztésével kell biztosítani.

A házi segítségnyújtás keretében gondoskodunk:

- azokról az időskorú személyekről, akik otthonukban önmaguk ellátására saját erőből nem képesek és róluk nem gondoskodnak;
- azokról az egészségi állapotuk miatt rászoruló személyekről, akik ezt az ellátási formát igénylik;
- azokról a személyekről, akik a rehabilitációt követően a saját lakókörnyezetükbe történő visszailleszkedés céljából támogatást igényelnek önálló életvitelük fenntartásához;
- azoknak az alapvető gondozási, ápolási feladatoknak, az önálló életvitel fenntartásában az ellátott és lakókörnyezete higiéniás körülményeinek megtartásában való közreműködés, sőt, a veszélyhelyzetek kialakulásának megelőzésében, illetve azok elhárításában való segítségnyújtás is.

A területen dolgozó gondozók napi szakmai feladatai:

- a kliensek meghallgatása, tájékoztatása;
- az adott gondozási körzetben a kliensek házi segítségnyújtásban részesítése: személyi higiéné biztosítása, bevásárlás, orvoshoz kísérés, gyógyszer felíratás, igénylők meleg étellel történő ellátás;
- támogatásokhoz való hozzájutás elősegítése, ügyintézés;

- a gondozási szerződésben meghatározott gondozási és étkezési térítési díjak beszedése;
- lelki segítségnyújtás;
- ápolási feladatok ellátása: sebkötözés, vérnyomás-mérés, gyógyszer kiadagolása, ellenőrzése, átmozgatás, egészségügyi seta;
- társas kapcsolatok fenntartása, kapcsolattartás elősegítése a családdal, ennek érdekében rendszeres kapcsolattartás a családsegítő szolgáltatást nyújtó személlyel;
- szükség esetén a kliens kompetens szakemberhez való irányítása;
- közösségi rendezvényszervezésében való részvétel (pl: idősek napja);
- az elért eredmények figyelembevételével a gondozónő módosítja az egyéni gondozási tervet.

A gondozási szükséglet vizsgálatának igénylése:

A házi segítségnyújtás igénybevételét megelőzően vizsgálni kell a gondozási szükségletet. Az ellátás biztosítását megelőzően a gondozási szükséglet vizsgálata az intézményvezető hatásköre. A kérelem nyomtatványát a módosított személyes gondoskodást nyújtó szociális ellátások igénybevételéről szóló 9/1999. (XI. 24.) SZCSM rendelet tartalmazza. A gondozási szükséglet vizsgálata a kérelmező lakóhelyén történik, a magánszféra tiszteletben tartásával, kizárólag a miniszteri rendeletben meghatározott szempontok vizsgálatára kiterjedően. Ha az igénylő a jogkövetkezményekről való tájékoztatást követően a lakóhelyen történő vizsgálat lefolytatását nem teszi lehetővé, a bizottság a szakvélemény kiadását mellőzi, és erről az intézményvezetőt és az ellátást igénylőt írásban tájékoztatja. A gondozási szükséglet vizsgálata a gondozási szükséglet, valamint az egészségi állapoton alapuló szociális rászorultság vizsgálatának és igazolásának részletes szabályairól szóló 36/2007. (XII. 22.) SZMM rendelet 3. számú melléklete szerinti értékelő adatlapon történik. A vizsgálat eredményéről ugyanezen rendelet 4. számú melléklete szerinti igazolást az intézmény vezetője állítja ki.

Az 1/2000. SzCsM rendelet alapján a házi segítségnyújtás keretében **szociális segítés és személyi gondozás** szolgáltatási elemeket kell nyújtani.

• Szociális segítés (háztartási segítésnyújtás) keretében biztosítani kell:

a) a lakókörnyezeti higiénia megtartásában való közreműködést,

b) a háztartási tevékenységben való közreműködést,

c) a veszélyhelyzetek kialakulásának megelőzésében és a kialakult veszélyhelyzet elhárításában történő segítségnyújtást,

d) szükség esetén a bentlakásos szociális intézménybe történő beköltözés segítését.

• Személyi gondozás (háztartási segítésnyújtás és gondozás) keretében biztosítani kell:

a) az ellátást igénybe vevővel a segítő kapcsolat kialakítását és fenntartását,

b) a gondozási és ápolási feladatok elvégzését,

c) a szociális segítés szerinti feladatokat.

Házi segítségnyújtás szolgáltatásán belül személyi gondozást csak az veheti igénybe, aki a 36/2007.(XII.22.)SZMM rendelet 3. számú melléklete szerinti értékelő adatlap mérőtáblája szerint legalább 20 pontot elér. Továbbá jogosultságot szerezhet a fenti rendelet meghatározása alapján az a személy, aki hatvanötödik életévét betöltötte és egyedül él; hetvenedik életévét betöltötte és lakóhelye közműves vízellátás vagy fűtés nélküli; vagy hetvenötödik életévét betöltötte. A szakvélemény felülvizsgálatát a szolgáltatást igénylő személy, illetve törvényes képviselője kezdeményezheti az Nemzeti Rehabilitációs és Szociális Hivatal ellátást igénylő lakóhelye, tartózkodási helye szerinti illetékes kirendeltségénél.

Somogyszobon házi segítségnyújtásban részesülők száma 2025. év december 31-én 16 fő volt, mely létszám a két gondozó nő között arányosan oszlott meg. Szociális segítésben összesen 3-an, személyi segítésben összesen 13 fő részesült. 2025. évben 3 új ellátásra került sor, és 4 fő ellátása szűnt meg elhalálozás, szociális otthoni elhelyezés miatt. A nemek szerinti megoszlás tekintetében az ellátást igénybe vevők többsége nő, a korcsoportok szerinti bontásban pedig a 80-89 évesek vannak a legnagyobb arányban.

Bolháson házi segítségnyújtásban részesülők száma 2025. év december 31-én 6 fő volt. 2025-ben 1 személy gondozása szűnt meg elhalálozás miatt, és 1 új gondozásra kerüt sor. Mind a 6 fő személyi gondozásban részesült. A nemek szerinti megoszlás tekintetében az ellátást igénybe vevők többsége nő, a korcsoportok szerinti bontás alapján pedig a 80-89 éves korosztályhoz tartoznak.

Kaszóban a házi segítségnyújtás szolgáltatása ebben a formában nem elérhető, a településen lakók mindennapjait, életvitelét a falugondnok segíti.

Az étkezéshez hasonlóan a házi segítségnyújtás adta lehetőségeket is elsősorban a 60 év felettiek, egyedül élők, vagy egészségi okok miatt rászorulók veszik igénybe. A gondozási tevékenységnél megfigyelhető, hogy az ellátási igény az életkor vonatkozásában egyre inkább kitolódik. A feladatellátás során gyakran tapasztalható, hogy az idős, egyedül élő, családjától távol élők ellátása esetén a hozzátartozók szerepét is házi gondozók töltik be. Sajnos erősödő tendencia, hogy a családok időseik ellátásában egyre kisebb szerepet vállalnak, és e szolgáltatástól várják a hozzátartozójuk szinte teljeskörű ellátását.
Ezen ellátási formák iránti kérelmet a 9/1999. (XI.24.) SzCsM rendelet 1. számú melléklete szerinti formanyomtatványon lehet előterjeszteni.
A térítési díj Bolhás és Somogyszob településen is 250 Ft/óra.
Az ellátást igénybe vevőt a szolgáltató értesíti az ellátás megkezdésének időpontjáról, a fizetendő térítési díjról. Az értesítést a 9/1999. (XI.24.) SzCsM rendelet 6. számú mellékletében foglaltak szerint kell kiállítani. A szolgáltatás igénybevétele esetén a szolgáltató az ellátást igénybevevővel a többször módosított 1993. évi III. törvény 94/B. §. (2) bekezdésében meghatározott tartalommal megállapodást köt.

Jelzőrendszeres házi segítségnyújtás

A jelzőrendszeres házi segítségnyújtás, olyan szociális szolgáltatás, amely idős, beteg, egyedül élő, önmagát nehezen ellátó emberek segítésére szolgál.
Az ellátás célja, hogy egészségben és biztonságban továbbra is otthonukban élhessenek olyan idős, beteg emberek is, akik e szolgálat nélkül kórházi, vagy bentlakásos intézményi ellátás igénybevételére kényszerülnének.

Készülékre való jogosultság feltételei:

- Egyedül élő 65 év feletti személy
- Egyedül élő súlyosan fogyatékos, vagy pszichiátriai beteg személy
- Kétszemélyes háztartásban élő 65 év feletti, ill. súlyosan fogyatékos v. pszichiátriai beteg személy, ha egészségi állapota indokolja a szolgáltatás folyamatos biztosítását.

Somogyszobon 2025-ben összesen 1 fő használta a készüléket. 2025-ben 1 riasztás érkezett Somogyszob területéről a diszpécser központba, de csak a lemerült készülék miatt kellett intézkedni.

Bolháson is 2025-ben 1 fő használta a készüléket, és 10 riasztás érkezett Bolhásról az elmúlt évben. 2 véletlen jelzés, 8 pedig a készülék lemerülése miatt.

Kaszóban nem volt készülék.

A jelzőrendszeres házisegítségnyújtás szolgáltatásra vonatozóan változás történt, és 2026. év elejétől a szolgáltatást már nem a Rinyamenti Szociális Szolgáltató Központ biztosítja az ellátási területen. Emiatt a Somogyszobon és Bolháson élő 1-1 fő ellátott nem tartott igényt a készülékre tovább, ilyen irányú ellátásuk 2025. december 31-én megszűnt.

Feladataink

A szolgálatatásokhoz kapcsololódó feladataink ellátása révén célunk:

- A helyi társadalom, szociális, közéleti és közösségi problémáinak feltárása és azok megoldásának segítése.
- Az egyéni, családi és közösségi szociális segítő szolgálat hatékony működtetése, a szociális és mentálhigiénés problémák, krízishelyzetek megoldásában segítségnyújtás.

Működésünk során alapvetés, hogy az intézmény a szolgáltatásokkal igyekezzen kielégíteni az alapvető lakossági szükségleteket, igényeket, a helyi kezdeményezések a szakmai kompetencia összekapcsolásával. Így küzdeni az életfeltételek javításáért, a családok, az idősek, a nyugdíjasok szociális, mentális problémáinak megoldásáért, kiszolgáltatottságának enyhítéséért.
Az intézmény célja, hogy a működési területén élőknek segítséget nyújtson a szociálismunka különböző formáival abban, hogy kivédjék a legközvetlenebbül fenyegető negatív hatásokat, illetve abban, hogy képessé váljanak a különböző problémáikat önállóan is megoldani.

További célok

- A szociális ellátórendszer szolgáltatásaihoz való hozzáférhetőség területi-, települési különbségeinek, egyenlőtlenségeinek felszámolása.
- A kistérség szociális problémáit hatékonyan kezelni tudó, biztos és naprakész ismeretekkel rendelkező szakembergárda, valamint az innovatív kezdeményezéseket befogadó, alkalmazó és fejlesztő intézményrendszer fenntartása.
- A társadalmi befogadás és beilleszkedés elősegítése az önellátás elérhetőségének megteremtése a kistérség problémás élethelyzetben élő lakói számára.
- Lehetőség szerint és körülményekhez igazodva váljon hangsúlyossá a saját környezetben történő gondozás.

Somogyszob, 2026. 05. 12.

Gesztics-Lébár Bernadett

családsegítő

Ivókné Pintér Melinda

Rinyamenti Szociális Szolgáltató Központ igazgatója

Somogyszobi
Közös Önkormányzati Hivatal
7563 Somogyszob, Petőfi Sándor u. 1.
Telefon: (82) 445-002
E-mail: hivatal@somogyszob.t-online.hu

Rinyamenti Szociális Szolgáltató Központ
Segesdi Intézményegysége
Somogyszobi Család- és Gyermekjóléti Szolgálat
7563 Somogyszob, Kossuth Lajos u. 29.

Ügyiratszám: SKÖH/1779-3/2026.

Előterjesztés

Kaszó Községi Önkormányzat Képviselő-testületének
2026. május 20-i ülésére

az önkormányzatok 2025. évi gyermekjóléti és gyermekvédelmi feladatainak ellátásáról szóló átfogó értékelés elfogadására

A gyermekek védelméről és a gyámügyi igazgatásról szóló 1997. évi XXXI. törvény (a továbbiakban: Gyvt.) 96. § (6) bekezdése értelmében a települési önkormányzat és állam fenntartói feladatainak ellátására a Kormány rendeletében kijelölt szerv a gyermekjóléti és gyermekvédelmi feladatainak ellátásáról minden év május 31-éig - a külön jogszabályban meghatározott tartalommal - átfogó értékelést készít. Az értékelést - települési önkormányzat esetén a képviselő-testület általi megtárgyalást követően - meg kell küldeni a gyámhatóságnak (Somogy Vármegyei Kormányhivatal Hatósági Főosztály Szociális és Gyámügyi Osztály). A gyámhatóság az értékelés kézhezvételétől számított harminc napon belül javaslattal élhet a települési önkormányzat, illetve állam fenntartói feladatainak ellátására a Kormány rendeletében kijelölt szerv felé, amely hatvan napon belül érdemben megvizsgálja a gyámhatóság javaslatait és állásfoglalásáról, intézkedéséről tájékoztatja.

A Gyvt. 94. § (1) bekezdése szerint a települési önkormányzat, fővárosban a fővárosi kerületi önkormányzat, illetve a fővárosi önkormányzat által közvetlenül igazgatott terület tekintetében a fővárosi önkormányzat feladata a gyermekek védelme helyi ellátó rendszerének kiépítése és működtetése, a területén lakó gyermekek ellátásának megszervezése.

A gyermekvédelmi és gyámügyi feladat- és hatáskörök ellátásáról, valamint a gyámhatóság szervezetéről és illetékességéről szóló 331/2006. (XII. 23.) Korm. rendelet 3. § (1) bekezdése alapján települési önkormányzat jegyzője:

- nagykorú apa esetében teljes hatályú apai elismerő nyilatkozatot vesz fel,
- a gyermek családi jogállásának rendezése érdekében megállapítja a gyermek családi és utónevét,
- a gyámhatósági ügyekben megkeresésre környezettanulmányt készít,
- megállapítja a gyermek rendszeres gyermekvédelmi kedvezményre való jogosultságát,
- megállapítja a rendszeres gyermekvédelmi kedvezményre jogosult gyermek, nagykorúvá

vált gyermek hátrányos és halmozottan hátrányos helyzetének fennállását,

- ❖ hozzájárul a kiskorú gyermeknek az apaság megállapítása iránti perben az anya pertársaként való részvételéhez,
- ❖ megállapítja az ismeretlen szülőktől származó gyermek és a képzelt szülők adatait,
- ❖ gyakorolja a gyámhatósági névmegállapítással kapcsolatos, a Polgári Törvénykönyvről szóló 2013. évi V. törvény (a továbbiakban: Ptk.) 4:151. §-ában meghatározott hatásköröket,
- ❖ ellátja a törvényben vagy kormányrendeletben hatáskörébe utalt egyéb gyermekvédelmi és gyámügyi feladatokat.

Beszámolónkat a fenti jogszabályhelyre való hivatkozással, illetve a gyámhatóságokról, valamint a gyermekvédelmi és gyámügyi eljárásról szóló 149/1997. (IX. 10.) Korm. rendelet 10. számú mellékletében meghatározott tartalmi követelmények figyelembevételével készítettük el.

I. A települések demográfiai mutatói, különös tekintettel a 0-18 éves korosztály adataira

Somogyszob község állandó lakossága 2025. december 31. napján 1438 fő, ebből a 18 év alatti 246 fő, a lakosság 17,10 %-a. A 0-3 éves korig 50 fő (3,47 %); 4-6 évesig 37 fő (2,57 %); 7-14 évesig 93 fő (6,46 %); 15-18 éves korig 66 fő (4,58 %) gyermek él a településen.

Somogyszob Község lakosságának korcsoportos megbontása %-os arányban

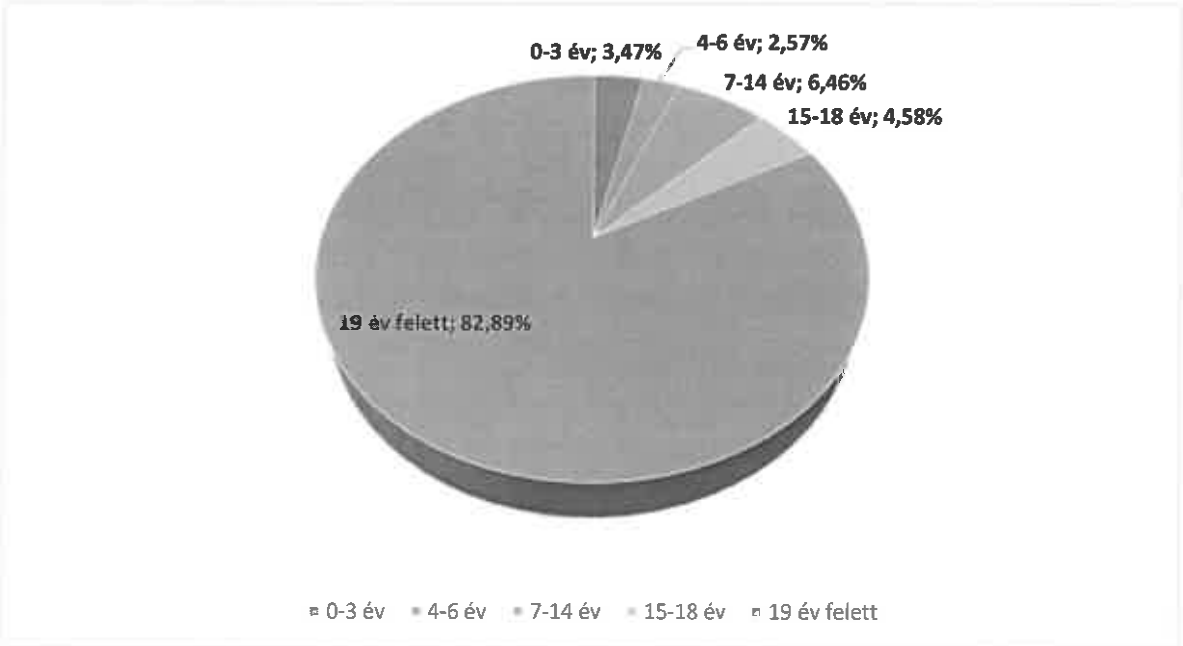

Kaszó község állandó lakossága 2025. december 31. napján 77 fő, ebből a 18 év alatti 1 fő, a lakosság 1,25 %-a. A 0-3 év között 0 fő (0 %); 4-6 éves kor között 0 fő (0 %); 7-14 éves 1 fő (1,25 %), 15-18 éves kor között 0 fő (0 %) gyermek él a településen.

Kaszó Község lakosságának korcsoportos megbontása %-os arányban

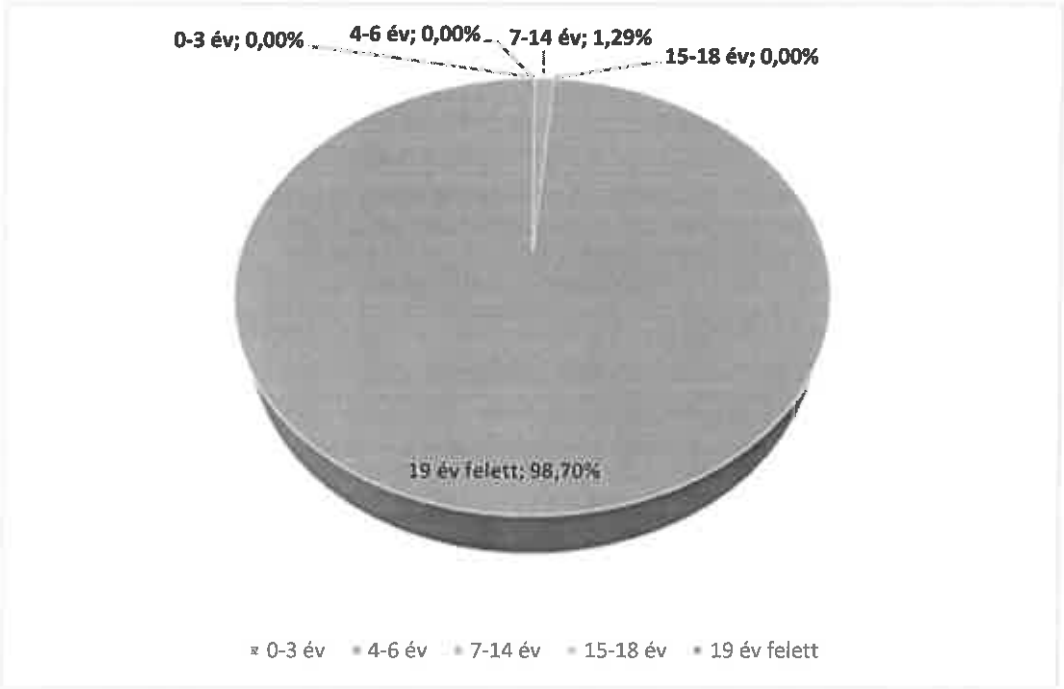

Bolhás község állandó lakossága 2025. december 31. napján 399 fő, ebből a 18 év alatti 61 fő, a lakosság 15,28 %-a. A 0-3 év között 10 fő (2,50 %); 4-6 éves kor között 6 fő (1,5 %); 7-14 éves 27 fő (6,76 %); 15-18 éves kor között 18 fő (4,51 %)gyermek él a településen.

Bolhás Község lakosságának korcsoportos megbontása %-os arányban

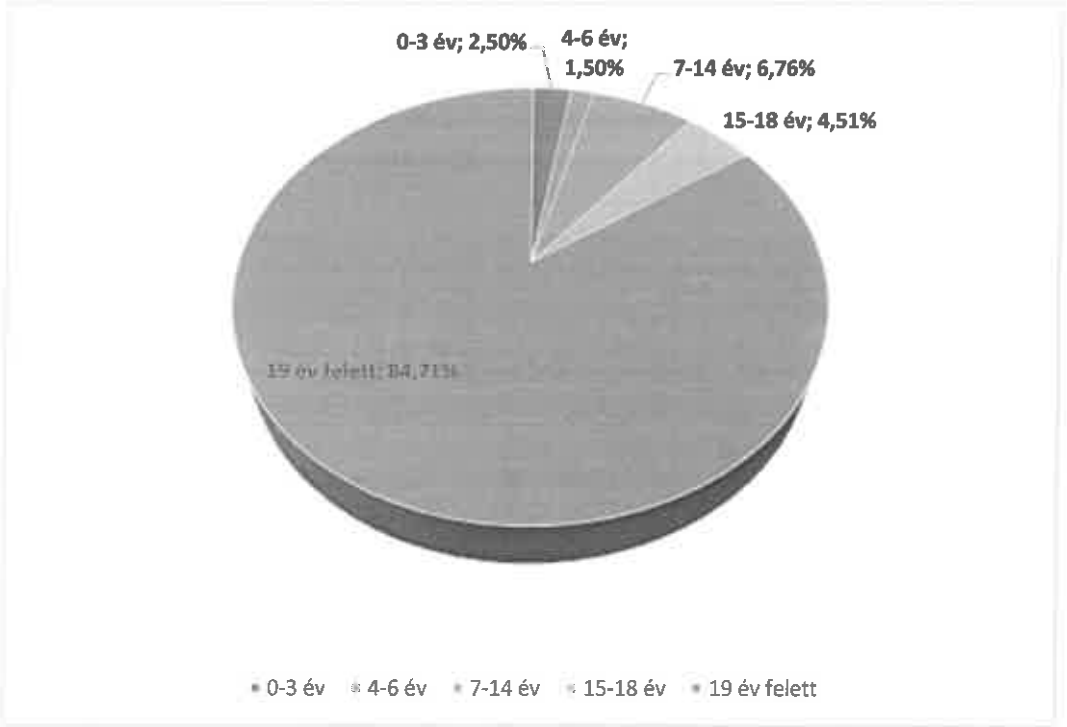

II. Az önkormányzat által nyújtott pénzbeli, természetbeni ellátások

Mindhárom önkormányzat a fentebb hivatkozott törvényben, valamint a helyi rendeletében meghatározottak szerint biztosítja a pénzbeli és természetbeni ellátásokat a gyermekek számára.

Pénzbeli támogatás:
- tanévkezdési támogatás
- óvodai nevelési évkezdési támogatás (Kaszó és Bolhás esetében)
- egyéni intézményi gyermekétkeztetési kedvezmény

Természetbeni ellátás: - rendszeres gyermekvédelmi kedvezmény

Rendszeres gyermekvédelmi kedvezmény:

A rendszeres gyermekvédelmi kedvezményre való jogosultság megállapításának célja annak igazolása, hogy a gyermek szociális helyzete alapján jogosult a jogszabályban meghatározott gyermekétkeztetés normatív kedvezményének, évi kétszeri pénzbeli támogatásnak, és egyéb kedvezményeknek igénybevételére. A gyermekvédelmi kedvezmény 1 év időtartamra kerül megállapításra, ezt követően ismét kérelmezni kell a megállapítást. A veszélyhelyzet megszűnését követően a veszélyhelyzet ideje alatt fenntartott jogosultságok lejártak ezért a rendszeres gyermekvédelmi kedvezményben részesülő gyermekek törvényes képviselői erről tájékoztatást kaptak, ismételten kérelmezhették az ellátás megállapítását.

2025. évben **Somogyszobon** 37 gyermek részére került megállapításra rendszeres gyermekvédelmi kedvezmény, 50 gyermeknek járt le évközben, így a tavalyi év december 31-én 44 fő gyermek állomány 2025. december 31-re 31 fő gyermekre csökkent.

Somogyszobon 2025. augusztusban rendszeres gyermekvédelmi kedvezménnyel pénzbeli támogatás formájában 23 családot támogatott az önkormányzat 44 gyermeket érintve. Alapösszegű támogatást (6.000 Ft) 23 fő kiskorú, emelt összegű támogatást (6.500 Ft) a hátrányos, illetve halmozottan hátrányos helyzetre tekintettel 20 fő kiskorú és 1 fő nagykorú gyermek kapott.
Somogyszobon 2025. december hónapban pénzbeli támogatás formájában 17 családot támogatott az önkormányzat 30 gyermeket érintve. Alapösszegű támogatást 18 fő kiskorú, míg emelt összegű támogatást 11 fő kiskorú és 1 nagykorú gyermek kapott.
A rendszeres gyermekvédelmi kedvezményre jogosultak évi kétszeri támogatására 460.500 Ft került felhasználásra.

2025. évben **Kaszóban** nem került megállapításra rendszeres gyermekvédelmi kedvezmény.

2025. évben **Bolháson** a tárgyév folyamán 34 gyermek részére került megállapításra rendszeres gyermekvédelmi kedvezmény, 37 gyermeknek járt le évközben, így a tavalyi év december 31-én 37 fő gyermek állomány 2025. december 31-re 34 fő gyermekre csökkent.

Bolháson 2025. augusztusban pénzbeli ellátás formájában 13 családot érintve, 29 gyermek részesült támogatásban. Alapösszegű (6.000 Ft) támogatás nem volt, emelt összegű (6.500 Ft) támogatást a hátrányos, illetve halmozottan hátrányos helyzetre tekintettel 29 fő kiskorú gyermek kapott.
Bolháson 2025. decemberében 16 családot támogatott az önkormányzat, 34 gyermeket érintve. Alapösszegű támogatást (6.000 Ft) 4 fő kiskorú, emelt összegű támogatást (6.500 Ft) a hátrányos, illetve halmozottan hátrányos helyzetre tekintettel 29 fő kiskorú és 1 fő nagykorú gyermek kapott.

A rendszeres gyermekvédelmi kedvezményre jogosultak évi kétszeri támogatására 407.500 Ft került felhasználásra.

Hátrányos-, valamint halmozottan hátrányos helyzet megállapítása:

2025. december 31. napján rendszeres gyermekvédelmi kedvezményre volt jogosult ***Somogyszobon*** 31 fő, ebből 16 fő hátrányos helyzetű, 2 fő halmozottan hátrányos helyzetű.
A hátrányos helyzet megállapításának oka alacsony iskolai végzettség, alacsony foglalkoztatottság.
A halmozottan hátrányos helyzet megállapításának oka alacsony iskolai végzettség és elégtelen lakáskörülmény.
Somogyszobon hátrányos helyzetű volt 8 család, halmozottan hátrányos helyzetű 1 család.

2025. december 31. napján rendszeres gyermekvédelmi kedvezményre jogosultság ***Kaszóban*** nem állt fenn.

2025. december 31. napján rendszeres gyermekvédelmi kedvezményre volt jogosult ***Bolháson*** 34 fő, melyből hátrányos helyzetűnek minősült 21 fő, halmozottan hátrányos helyzetűnek 9 fő.
A hátrányos helyzet megállapításának oka alacsony iskolai végzettség vagy alacsony foglalkoztatottság, illetve elégtelen lakókörnyezet, halmozottan hátrányos helyzet megállapításának oka alacsony iskolai végzettség és alacsony foglalkoztatás, illetve alacsony végzettség és elégtelen lakáskörülmény.
Hátrányos helyzetű 6 család, halmozottan hátrányos helyzetű 6 család volt.

Szünidei gyermekétkeztetés (évközi és nyári):

Az önkormányzatok a hátrányos és halmozottan hátrányos helyzetű gyermekek részére 2025. évben is szünidei gyermekétkeztetést biztosítottak a szülő/törvényes képviselő kifejezett kérelmére a Somogyszobi Óvoda Konyha közreműködésével. Az önkormányzatok a déli meleg főétkezést ingyenesen biztosították a rendszeres gyermekvédelmi kedvezményben részesülő hátrányos helyzetű és halmozottan hátrányos helyzetű gyermekek részére. A hátrányos helyzetű és halmozottan hátrányos helyzetű gyermekek részére biztosított szünidei étkeztetésben (évközi szünetekben és a nyári szünetben) Somogyszobon átlagosan 9 gyermek, Bolhásan átlagosan 26 gyermek étkezett. Kaszóban szünidei étkező nem volt.
Az étel elszállítására Bolhás községekben a Falugondnok közreműködésével került sor.

Tanévkezdési támogatás:

Somogyszobon *2025.* évben a költségvetési rendeletben meghatározott előirányzat figyelembevételével tanévkezdési támogatásban részesülhettek az általános iskolai és középiskolai nappali tanulói jogviszonnyal rendelkező gyermekek, valamint nappali tagozatos főiskolai, egyetemi hallgatói jogviszonnyal rendelkező fiatal felnőttek, valamint óvodai nevelési évkezdési támogatást is fizetett az önkormányzat az arra jogosult családoknak.
Tanévkezdési támogatásban 2025. évben 140 fő gyermek részesült, 2.470.000 Ft értékben.
Óvodai nevelési évkezdési támogatásban 2025. évben 30 fő gyermek részesült, 300.000 Ft értékben.

Bolháson 2025. évben a költségvetési rendeletben meghatározott előirányzat figyelembevételével tanévkezdési támogatásban részesülhettek az általános iskolai és középiskolai nappali tanulói jogviszonnyal rendelkezők, nappali tagozatos főiskolai, egyetemi hallgatói jogviszonnyal rendelkező fiatal felnőttek, valamint óvodai nevelési év kezdési támogatásban az óvodai jogviszonnyal rendelkező gyermekek.
Tanévkezdési támogatásban 2025. évben 39 fő gyermek részesült, 1.365.000 Ft értékben.
Óvodai nevelési évkezdési támogatásban 12 gyermek részesült, 240.000 Ft értékben.

Kaszóban 2025. évben a költségvetési rendeletben meghatározott előirányzat figyelembevételével tanévkezdési támogatásban részesülhettek az általános iskolai és középiskolai nappali tanulói jogviszonnyal rendelkező gyermekek, valamint nappali tagozatos főiskolai, egyetemi hallgatói jogviszonnyal rendelkező fiatal felnőttek, valamint óvodai nevelési évkezdési támogatásban az óvodai jogviszonnyal rendelkező gyermekek.

Tanévkezdési támogatás megállapítására 2 esetben került sor, 60.000 Ft összegben, óvodai nevelési évkezdési támogatás megállapítása iránt 2025. évben igény nem volt.

Egyéni intézményi gyermekétkeztetési kedvezmény:

Somogyszob
Az önkormányzat a gyermekvédelemről szóló 11/2021. (VIII. 27.) önkormányzati rendelet alapján az intézményi gyermekétkeztetésben részesülő a Somogyszobi Óvoda nevelésében és a Somogyszobi Általános Iskola oktatásában részt vevő azon gyermekek számára egyéni intézményi gyermekétkeztetési kedvezményt biztosít, akinek családjában az egy főre jutó jövedelem nem haladja meg az öregségi nyugdíj mindenkori legkisebb összegének 950 %-át. A kedvezmény mértéke óvodai nevelésben részesülő gyermek számára, amennyiben ingyenes intézményi gyermekétkeztetésben nem részesül 100 %; iskolai oktatásban résztvevő tanuló számára, amennyiben ingyenes intézményi gyermekétkeztetésben nem részesül 50 %; iskolai oktatásban résztvevő tanuló számára, amennyiben az intézményi térítési díj 50 %-os kedvezményében részesül 50 %.
Egyéni intézményi gyermekétkeztetési kedvezményben részesülők száma 2025. évben 31 fő gyermek.

Kaszó
Az önkormányzat a gyermekvédelemről szóló 11/2021. (VIII. 27.) önkormányzati rendelet alapján az intézményi gyermekétkeztetésben részesülő óvodai nevelésében és általános iskolai oktatásában részt vevő azon gyermekek számára egyéni intézményi gyermekétkeztetési kedvezményt biztosít, akinek családjában az egy főre jutó jövedelem nem haladja meg az öregségi nyugdíj mindenkori legkisebb összegének 750%-át. A kedvezmény mértéke óvodai nevelésben részesülő gyermek számára, amennyiben ingyenes intézményi gyermekétkeztetésben nem részesül 50 %; iskolai oktatásban résztvevő tanuló számára, amennyiben ingyenes intézményi gyermekétkeztetésben nem részesül 50 %; iskolai oktatásban résztvevő tanuló számára, amennyiben az intézményi térítési díj 50 %-os kedvezményében részesül 50 %.
Egyéni intézményi gyermekétkeztetési kedvezményben részesülő 2025. évben nem volt.

Bolhás
Az önkormányzat a gyermekvédelemről szóló 11/2021. (VII. 28.) önkormányzati rendelet alapján az intézményi gyermekétkeztetésben részesülő óvodai nevelésében és általános iskolai oktatásában részt vevő azon gyermekek számára egyéni intézményi gyermekétkeztetési kedvezményt biztosít, akinek családjában az egy főre jutó jövedelem nem haladja meg az öregségi nyugdíj mindenkori legkisebb összegének 750 %-át. A kedvezmény mértéke óvodai nevelésben részesülő gyermek számára, amennyiben ingyenes intézményi gyermekétkeztetésben nem részesül 50 %; iskolai oktatásban résztvevő tanuló számára, amennyiben ingyenes intézményi gyermekétkeztetésben nem részesül 50 %; iskolai oktatásban résztvevő tanuló számára, amennyiben az intézményi térítési díj 50 %-os kedvezményében részesül 50 %.
Egyéni intézményi gyermekétkeztetési kedvezményben részesülő 2025. évben nem volt.

Egyéb, a Gyvt.-ben nem szabályozott pénzbeli vagy természetbeni juttatásokra vonatkozó adatok:

Felsőoktatási Önkormányzati Ösztöndíj pályázat:

Bursa Hungarica Önkormányzati Ösztöndíjpályázat keretében 2025. évben Somogyszobon 'A' típusú pályázat keretében 7 főt támogatott az önkormányzat, Bolháson 1 főt támogatott az önkormányzat, Kaszóban szintén 1 főt támogatott az önkormányzat.

Somogyszobon 2025. év őszi pályázatán 'A' típusú pályázaton 6 fő pályázott és nyert el támogatást.

Bolháson 2025. év őszi pályázatán pályázó nem volt.

Kaszó községben 2025. év őszi pályázatán 'A' típusú pályázaton 1 fő pályázott és nyert el támogatást.

III. Az önkormányzat által biztosított személyes gondoskodást nyújtó ellátások

A szociális ellátásokról szóló 1993. évi III. évi törvény, a gyermekek védelméről és gyámügyi igazgatásról szóló a 1997. évi XXXI. törvény és az ezeket módosító 2015. évi CXXXIII. törvény szabályozza a családsegítés és gyermekjóléti szolgáltatás működési, intézményi keretét.
Az Szt. 86. § (1) bekezdés a) pontja alapján a települési önkormányzat köteles biztosítani a családsegítést, ha polgármesteri hivatalt működtet, vagy a közös önkormányzati hivatal székhelye a településen van.
A Gyvt. 94. § (2a) bekezdése alapján a polgármesteri hivatalt működtető települési önkormányzat, a közös önkormányzati hivatal székhelye szerinti települési önkormányzat lakosságszámtól függetlenül köteles gyermekjóléti szolgálatot működtetni.

Somogyszob, Kaszó és Bolhás községek a Rinyamenti Szociális Szolgáltató Központ, illetve annak Segesdi Intézményegységének Somogyszobi Család- és Gyermekjóléti Szolgálata által, társulásban látják el a család- és gyermekjóléti feladatokat.

Család- és gyermekjóléti szolgáltatás

Az Szt. 136. § (8) bekezdése és a Gyvt. 40. § (1) bekezdése szerint a családsegítés és gyermekjóléti szolgáltatás kizárólag egy szolgáltató a Család- és Gyermekjóléti Szolgálat (továbbiakban: Szolgálat) keretében működtethető. Így a Szolgálat feladata egyrészt a Gyvt. 39. § (2) bekezdése alapján a gyermekjóléti szolgáltatás, másrészt az Szt. 64. § (4) bekezdése alapján a családsegítés.

A társulás keretében működő Szolgálat, gondozással (ellátások teljesítése), szolgáltatással (ellátások közvetítése) és szervező tevékenységgel végzi a gyermekjóléti szolgáltatáshoz tartozó feladatokat.
A családsegítői és gyermekjóléti feladatokat a 2025. évben településeinken 1 fő teljes munkaidőben, közalkalmazotti jogviszonyban foglalkoztatott felsőfokú végzettséggel rendelkező családsegítő és 1 fő részmunkaidőben foglalkoztatott szociális asszisztens látta el.
A szükséges tárgyi és infrastrukturális feltételek adottak az ügyfélfogadáshoz a településeken, a somogyszobi irodában maximális tárgyi feltételek mellett tudjuk munkánkat végezni.

A gyermekjóléti szolgáltatás feladatai:

A gyermekjóléti szolgáltatás olyan, a gyermek érdekeit védő speciális személyes szociális szolgáltatás, amely a szociális munka módszereinek és eszközeinek felhasználásával szolgálja a gyermek testi és lelki egészségének, családban történő nevelkedésének elősegítését, a gyermek veszélyeztetettségének megelőzését, a kialakult veszélyeztetettség megszüntetését, illetve a családjából kiemelt gyermek visszahelyezését.

A gyermekjóléti szolgáltatás keretében a gyermek testi, lelki egészségének, családban történő nevelésének elősegítése érdekében az alábbi feladatokat látjuk el:

- a gyermeki jogokról és a gyermek fejlődését biztosító támogatásokról való tájékoztatás, a támogatásokhoz való hozzájutás segítése,
- a hivatalos ügyek intézésének segítése.
- információ adása, felvilágosítás Szolgálathoz forduló személyek részére hozott problémájukkal kapcsolatban

- a családtervezési, a pszichológiai, a nevelési, az egészségügyi, a mentálhigiénés és a káros szenvedélyek megelőzését célzó tanácsadás vagy az ezekhez való hozzájutás megszervezése,
- a válsághelyzetben lévő várandós anya támogatása, segítése, tanácsokkal való ellátása, valamint szociális szolgáltatásokhoz és gyermekjóléti alapellátásokhoz, különösen a családok átmeneti otthonában igénybe vehető ellátáshoz történő hozzájutásának szervezését,
- a szabadidős programok szervezése

A családsegítés magába foglalja:

- a szociális, életvezetési és mentálhigiénés tanácsadást,
- az anyagi nehézségekkel küzdők számára a pénzbeli, természetbeni ellátásokhoz való hozzájutás segítését,
- továbbá a szociális szolgáltatásokhoz való hozzájutás megszervezését,
- a családgondozást, így a családban jelentkező működési zavarok, illetve konfliktusok megoldásának elősegítését,
- közösségfejlesztő programok szervezését, valamint egyéni és csoportos készségfejlesztést,
- a tartós munkanélküliek, a fiatal munkanélküliek, az adósságterhekkel és lakhatási problémákkal küzdők, a fogyatékossággal élők, a krónikus betegek, a szenvedélybetegek, a pszichiátriai betegek, a kábítószer-problémával küzdők, illetve egyéb szociálisan rászorult személyek és családtagjaik részére tanácsadás nyújtását,
- kríziskezelést, valamint a nehéz élethelyzetben élő családokat segítő szolgáltatásokat

A szolgáltatás igénybe vehető:

- önként mindazok körében, akik a Szolgálathoz fordulnak segítségért, annak érdekében, hogy a kialakult probléma megszűnjön.
- más intézmények jelzését követően
- hatóság által kötelezett formában

A szociális segítőmunka igénybevételének folyamata:

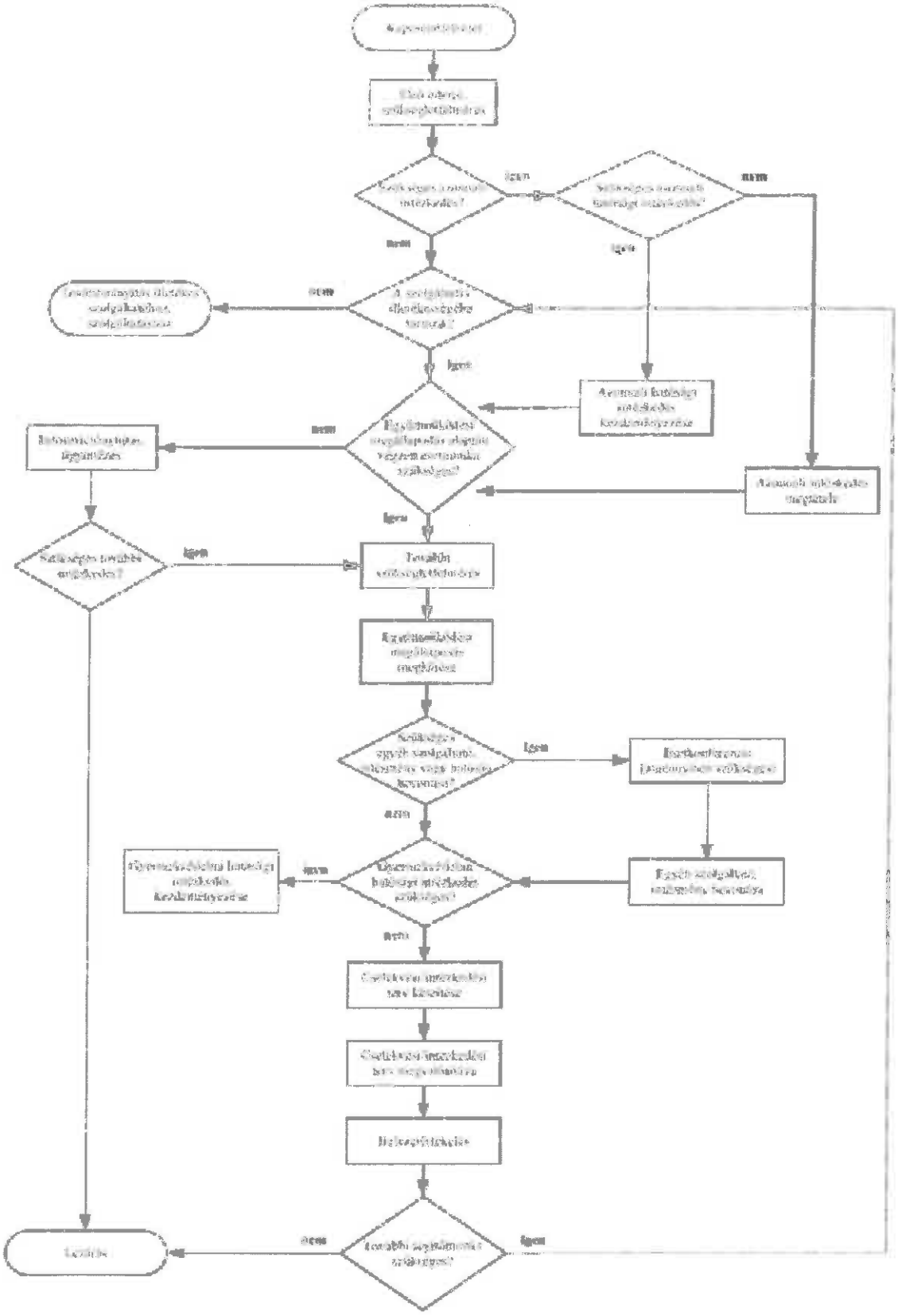

A személyes gondoskodást nyújtó gyermekjóléti, gyermekvédelmi intézmények, valamint személyek szakmai feladatairól és működésük feltételeiről szóló 15/1998. (IV. 30.) NM rendelet módosítása alapján működő Család - és Gyermekjóléti Központok (továbbiakban: Központ) foglalkoznak a hatósági ügyek intézésével, a hatósági ügyekkel kapcsolatos feladatokkal. A hatósági ügyek esetfelelőse az esetmenedzser.

A Szolgálat szakmai munkája

A gyermekjóléti szolgálat feladata a gyermek egészséges testi, lelki, értelmi, érzelmi és erkölcsi nevelésének, fejlődésének családban történő biztosításának elősegítése.
A szolgálat hozzájárul a veszélyeztetettség megelőzéséhez és a kialakult veszélyeztetettség megszüntetéséhez.
Elsődleges célcsoport a településen élő 0-18 éves korosztály. Ehhez kapcsolódóan mindazon felnőttek is, akik a gyermekek sorsának alakításában is szerepet vállalnak.
Ezekre való tekintettel folyamatosan figyelemmel kísérjük a településen élő gyermekek szociális helyzetét, veszélyeztetettségét.
Tevékenységünk elsősorban a veszélyeztetett, hátrányos helyzetű családok, gyermekek felkutatásán alapszik, főként a gyermekjóléti jelzőrendszer által küldött jelzések alapján.
Munkánk során a családokat életviteli, gyermeknevelési tanácsokkal látjuk el. Segítséget nyújtunk a hivatalos ügyek intézésében megfelelő szakemberekhez irányítjuk őket.
Emellett a Szolgálathoz forduló felnőttek számára is segítséget nyújtunk szociális, életviteli, életvezetési problémáikban, tanácsokat adunk számukra, szükség szerint tovább irányítjuk kompetens szakemberekhez, intézményekhez, segítjük őket hivatalos ügyeik intézésében, ellátásokhoz, támogatásokhoz való hozzájutásban.

1. Szervezési feladatok

Adományközvetítés:

Kialakult az a gyakorlat, hogy a helyi lakosság felajánlásából, illetve máshonnan érkező adományokból ruhaneműt és egyéb használati tárgyakat juttatunk a gondozott személyek, családok, gyermekek, rászoruló lakosság részére. Az elmúlt évben is sok személy, család jutott ezáltal ruhaneműhöz, felszerelési tárgyakhoz. 2025-ben 2 alkalommal került sor szervezetten ingyenes ruhaosztásra. Ezek szervezése és lebonyolítása kaszói falugondnokkal együttműködve történt. Mind kettő alkalommal a somogyszobi művelődési házba hívtuk a 3 település lakóit.
Ezenkívül több esetben is, főleg gyerekruha adomány érkezésekor a ruhákat méret szerint szétválogatva juttattuk el rászoruló családoknak.
Továbbra is működik Somogyszobon a népkonyhai ellátás a Jót (T)Enni Jó Egyházmegyei Intézményfenntartói Központ jóvoltából. 2025-ben is kapcsolattartóként segítettem a munkát.

Prevenciós és szabadidős program szervezése:

Júliusban három napos nyári napközis tábort szerveztünk, melynek szervezésében és lebonyolításában Hajdu Mihályné Erika kaszói falugondnok volt ezúttal is a társam, segítőm. A táborban 30 bolhási és somogyszobi gyermek vett részt. A tábor első napján Kaszóban voltunk, itt célba lövéssel, íjjászattal, játékokkal, kézműves foglalkozással és zenés előadással igyekeztünk élmény dús programot biztosítani a gyerekeknek. Második napon Zselici Csillagparkba látogattunk el, itt eladást hallottunk Mosoni László csillagásztól, filmet néztünk a planetáriumban, rövidebb túrát is tettünk a környékbeli erdőben. Ezután pedig Noah Alpaka Farmon ismerkedhettek a gyerekek, ezzel a számunkra kevésbé ismert állattal.
A harmadik napra tervezett strandolás a bizonytalan időjárás miatt elmaradt, így délelőtt az iskola tornatermében voltak sorversenyek, közösségi játékok, délután pedig a mozi élményt igyekeztük megidézni a kultúrházban filmvetítéssel, nassolnivalóval. Adományozóinknak köszönhetően a gyerekeknek napi háromszori étkezést tudtunk biztosítani térítésmentesen.
A tábor sikeres lebonyolításában és finanszírozásában nagy segítségünkre voltak a települési önkormányzatok, a Somogyszobi Roma Nemzetiségi Önkormányzat, illetve adományozó vállalkozások, magánszemélyek és segítők.

A Szolgálat közreműködésével október 8-án a Ferencvárosi Torna Clubból a Fradi Suli Program keretében a klub két sportolója látogatott el a Somogyszobi Általános Iskolába.

December 16-án ismét sor került a Vilma-háznál, közös szervezésben a hagyományos mézeskalács díszítésre, ahova az iskola tanulóit hívtuk.

Karácsonyi hangolódásként december 19-én az iskola torna termében igyekeztünk kedveskedni az óvodásoknak és iskolásoknak, műsorral, vendégül látással és egy kis ajándékkal.

Veszélyeztetettséget észlelő és jelzőrendszer működtetése:

A gyermekjóléti szolgálat a tevékenységét, az 1997. évi XXXI. törvény értelmében, szorosan együttműködve végzi, a törvény 17. §-ában meghatározott jelzőrendszeri tagokkal. (Leggyakoribb együttműködök: védőnői szolgálat, óvoda, iskola gyermekvédelmi felelőse, rendőrség, pártfogó felügyelői szolgálat). A jelzőrendszer tagjai kötelesek jelzéssel élni a gyermekjóléti szolgálat felé, ha a gyermek veszélyeztetettségét észlelik.
A veszélyeztetettség olyan magatartás, mulasztás vagy körülmény következtében kialakult állapot, amely a gyermek testi, értelmi, érzelmi vagy erkölcsi fejlődését gátolja, vagy akadályozza.
A gyermekvédelmi jelzőrendszer a gyermekjóléti szolgálatok által működtetett együttműködési rendszer az egészségügyi és oktatási intézményekkel, különböző hatóságokkal, vagyis azokkal az intézményekkel, szervekkel és személyekkel, akik különböző mértékben, de megjelennek a családok életében, arra rálátásuk van.
A jelzőrendszer célja a gyermek családban történő nevelkedésének elősegítése, a gyermekek veszélyeztetettségének megelőzése és megszüntetése.
Az intézmények és személyek kötelesek ennek érdekében, együttműködni, kölcsönösen tájékoztatni egymást, és jelzéssel élni a gyermek veszélyeztetettsége esetén a gyermekjóléti szolgálatnál, illetve hatósági eljárást kezdeményezni a gyermek bántalmazása, illetve súlyos elhanyagolása, súlyos veszélyeztetés esetén.

Az elmúlt években történt, a jelzőrendszert érintő jogszabályváltozások tovább erősítették a jelzőrendszeri tagok jelzési kötelezettségét, és kiemelt veszélyeztető ok esetén előírták a hatóságok azonnali értesítését. A kiemelt veszélyeztetésre utaló körülményeknek a következőket határozza meg a jogszabály: gyermek szexuális bántalmazására utaló körülmények, gyermek fizikai bántalmazására utaló körülmények, gyermek elhanyagolására utaló körülmények, gyermek által megkísérelt öngyilkosság.

A szolgálat folyamatos kapcsolatot tart a jelzőrendszer tagjaival esetmegbeszélések, esetkonferenciák, szakmaközi megbeszélések formájában. 2025-ben a jelzőrendszer hatékonyabb, összehangoltabb, működése érdekében mindhárom településre vonatkozóan, összesen 6 alkalommal szakmaközi esetmegbeszélést tartottunk. Ezen felül szükség esetén egyes ügyekben esetmegbeszélésekre, illetve esetkonferenciára került sor, melyek célja, hogy a szülőkkel és szakemberekkel, intézmények képviselővel közösen próbáljunk megoldást találni a problémára.
Éves szakmai tanácsokozás keretében 2025.02.20-án a tagokkal közösen értékeltük a jelzőrendszer előző évi működését, és javaslatokat igyekeztünk megfogalmazni a hatékonyabb működés érdekében. A jelzőrendszer működésével kapcsolatban tett észrevételek alapján a jelzőrendszeri tagok a gyermekvédelem helyi szereplőinek együttműködését, a kommunikációt, információ cserét megfelelőnek tartják, és úgy gondolják a tagok lehetőségeikhez mérten megteszik a maximumot. A válaszoló jelzőrendszeri tagok egybehangzóan fontosnak és hasznosnak tartják a jelzőrendszeri szakmaközi megbeszéléseket, esetmegbeszéléseket, esetkonferenciákat. az eddigi gyakorlat folytatását és a szoros együttműködést tartják kívánatosnak

Szolgálathoz a 2025-es évben összesen 12 jelzés érkezett, hasonlóan az előző évhez. A 12 jelzésből 6 bolhási, 6 somogyszobi családdal kapcsolatban érkezett. Kaszói gyermekről/családról jelzés nem érkezett.

Somogyszobon élő személyekkel kapcsolatos jelzések:

Jelzést küldő megnevezése	Küldött jelzés száma
Egészségügyi szolgáltató	3
Állampolgár	3
Összesen	6

Bolháson élő személyekkel kapcsolatos jelzések:

Jelzést küldő megnevezése	Küldött jelzés száma
Köznevelési intézmény	1
Rendőrség	2
Állampolgár	2
Önkormányzat	1
Összesen	6

Az érkező jelzéseket 7 napon belül kötelezően rögzíteni kell a Gyermekink Védelmében Informatikai Rendszerbe (GYVR). Sor kerül a családokkal való kapcsolatfelvételre, illetve az ügy feltárására, és szükség szerint a Szolgálat gondozási tevékenységére, további gyermekjóléti intézkedés megtételére. A jelzésekre 1 hónapon belül válaszolni szükséges a jelzést küldőnek. Ez minden jelzés esetében megvalósult az elmúlt évben.

2. Gondozási feladatok

Gondozási formák:

- Egyszeri ügyintézés: Egyszeri vagy első interjúval lezárható, vagy rövid ideig tartó támogatás, segítő tevékenység.

- Alapellátás, szociális segítő munka: Amikor a felmerülő probléma nem indokol azonnali vagy hatósági intézkedést, de a veszélyeztetettség megszüntetése érdekében szükséges a szociális segítő munka végzése. Az alapellátásban történő családgondozás feltétele az önkéntesség, a kliens együttműködésén alapul. A családsegítő rendszeresen találkozik a családtagokkal. A problémától függően cselekvési terv keretében feladatokat ír elő a család tagjainak, annak érdekében, hogy megszűnjön a veszélyeztetettség. A hatékony segítés érdekében kapcsolatot tart a társintézményekkel, szakemberekkel. Tájékoztatást ad az igénybe vehető szociális ellátásokról, ügyintézésben, kérelmek kitöltésében nyújt segítséget.

- Védelembe vétel: Amennyiben a veszélyeztetettség alapellátás keretén belül nem szüntethető meg, viszont feltételezhető, hogy a gyermek családban történő nevelkedése hatósági keretek között még biztosítható, védelembe vételre kerülhet sor. A családsegítő és a hatósági ügyeket végző esetmenedzser együttműködve javaslatot tesznek a védelembe vétel elrendelésére. A Gyámhatóság felé a védelembe vételi javaslattételre a Gyermekjóléti Központ jogosult. A javaslattételben az esetmenedzser részletesen feltárja a veszélyeztetettség okait, javaslatot tesz a szükséges intézkedésre. A veszélyeztetettség mértékétől függően az Hatóság is kezdeményezheti a védelembe vételi eljárást, melynek lefolytatásába és a gondozásba bevonja a Gyermekjóléti Központot és a Szolgálatot is. A gyámhatóság védelembe vételi határozatában felszólítja a szülőt és/vagy gyermeket a határozatban előírt feladatok végrehajtására, magatartási szabályok betartására, valamint előírja a családsegítővel és esetmenedzserrel való együttműködést.

- Nevelésbe vétel: Amennyiben a védelembe vétel nem vezetett eredményre, a gyermek nevelésbe vételére (családból történő kiemelésére) tesz javaslatot a Központ esetmenedzsere a Gyámhivatalnál.

- Ideiglenes hatályú elhelyezés: Súlyos veszélyeztetettség (gyermek felügyelet nélkül marad; vagy testi, érzelmi és erkölcsi fejlődését családi környezete, vagy önmaga súlyosan veszélyezteti, olyan mértékű elhanyagolás, bántalmazás, mely életét közvetlen veszélynek teszi ki, vagy testi, értelmi, érzelmi, illetve erkölcsi fejlődésében jelentős és helyrehozhatatlan károsodást okozhat) esetén hatóság (pl: gyámhatóság, rendőrség, ügyészség, bíróság) elrendelheti a gyermek családból való azonnali kiemelését. Ez a döntés fellebbezésre való tekintet nélkül, azonnal végrehajtható.

- Utógondozás: az esetmenedzser és a családsegítő a szakellátásból kikerült gyermek vagy felnőtt utógondozását a Gyámhivatal elrendelésére végzi. Szükség esetén tartjuk a kapcsolatot a gyermekeket befogadó intézményekkel, családokkal és a Területi Gyermekvédelmi Szakszolgálat családgondozóival.

Gondozási mutatók 2025. évben:

Somogyszob:

Somogyszobon, önkéntességen alapuló megállapodás alapján, vagyis **gyermekjóléti alapellátásban** összesen 10 főt gondoztam 2025-ben, ez 4 gyermeket és a 6 szülőt jelent 3 családból. 3 gyermek esetében kezdtünk új gondozást, egy testvérpárnál a védelembe vétel megszűntetése után, 1 gyermek tekintetében pedig felmerült probléma alapján a szülőkkel közös döntés alapján kötöttünk új együttműködési megállapodást. Az utóbbi gyermekre vonatkozóan az év során le is zártam a szociális segítő tevékenységet a probléma, a veszélyeztető tényező megszűnése okán.
Somogyszobon 2025-ben védelembe vetél két család esetében volt folyamatban, 3 gyermekre vonatkozóan. Az év során mindegyik hatósági intézkedés megszüntetésre került, újra pedig nem került sor.
Családba fogadott gyermek összesen 2 élt a településen, mindkettő esetben nagyszülő a családbafogadó gyám.
Családból való kiemelés nem történt.

Eseti jelleggel (gyermekjólét és családsegítés) tavaly Somogyszobon 266 fő vette igénybe a szolgáltatásainkat. Ezzel összesen 196 családnak segítettünk.
Továbbra is nagyon változatos ügyekkel keresnek meg minket a településeken lakók. Így például, kérelmek, adatlapok, nyomtatványok kitöltése, hivatalos levelek írása, értelmezése, szolgáltatók ügyfélszolgálatain való ügyintézés, önéletrajz írása.

Néhány szakmai tevékenységünk száma 2025-ben:

- Családlátogatások száma: 129
- Ügyintézés: 381
- Pénzbeli vagy természetbeni ellátáshoz való hozzájutás segítése: 292
- Adományközvetítés: 153

Bolhás:

Bolhán 2025-ben önkéntes együttműködési megállapodáson alapuló **alapellátásos gondozásban** összesen 18 személy, azaz 12 gyermek és 6 felnőtt részesült 4 családból. Új alapellátásos gondozásra 2 gyermeknél került sor, családi konfliktus miatt, de meg is szűntettem a helyzet rendeződése után. Az elmúlt évben Bolhán 1 család, 1 gyermek esetében szűntettem meg a gondozást.
Bolhán 1 gyermek védelembe vétele került elrendelésre, amikor is a probléma súlyossága miatt a felmerülést követően hatósági intézkedésre tettünk javaslatot.

Családból való kiemelés nem történt.

Eseti jelleggel Bolháson 151 fő fordult hozzánk 102 családból.
Azt tapasztaltuk, hogy Bolhás on is bizalommal fordulnak hozzánk az ott lakók. Különböző ellátások igénylése, kérelmek megírása mellett, tanácsot és segítséget kérnek hivatalos ügyeik intézésében, különböző jellegű problémáik megoldásában.

Néhány szakmai tevékenységünk száma Bolhásra vonatkozóan 2025-ben:

- Családlátogatások száma: 92
- Ügyintézés: 258
- Pénzbeli vagy természetbeni ellátáshoz való hozzájutás segítése: 272
- Adományközvetítés: 42

Kaszó

Kaszó esetében gyermekjóléti ellátásra, intézkedésre nem volt szükség. Hajdu Mihályné Erika, falugondnok aktívan segíti településen élők minden napjait, így ügyeikkel ritkábban fordulnak hozzánk.
2025-ben összesen 9 fő **kaszói eseti** gondozottunk volt 6 családból, és 17 alkalommal került adomány a lakókhoz a Szolgálat közreműködésével.

A gondozási tapasztalatok alapján településeinken a veszélyeztetettség fő okai:

- A család rossz szociális helyzete (rendkívül alacsony jövedelem, alacsony iskolázottság, munkanélküliség, rossz lakásviszonyok, személyes és környezeti higiénia nem megfelelősége).
- A családon belüli rossz pénzbeosztási, költekezési szokások.
- A gyermekek magatartási- valamint viselkedési problémái.
- A gyermeknevelési hiányosságok.
- Elhanyagolás.
- A családi konfliktus: szülők egymás közti, válással, gyermekelhelyezéssel, láthatással összefüggő konfliktusok.
- Életviteli problémák.

A család, a szülők kötelessége, hogy szeretettel neveljék gyermekeiket, gondoskodjanak róluk, biztosítsák számukra a megfelelő lakókörnyezetet, élelmezést, óvják egészségüket, segítsék tanulásukat, megalapozva jövőjüket. Ma sok család nem tudja nyújtani azt a biztonságot, szeretetet, vagy megfelelő viselkedési mintát, amely alapvetően fontos minden gyermek számára. Sajnálatos módon, ahogy generációról generációra a problémák is átadódnak, sok család életében természetessé válnak ezek a számunkra problémaként megjelenő tényezők, így rendkívül nehéz elérni, hogy változtassanak helyzetükön. Egyre inkább jellemző az is, hogy a családok elvárják, hogy a családban felmerülő problémákat mások oldják meg helyettük. Így esetlegesen a gyermek magatartás problémáit, anyagi nehézségeiket, vagy ügyeik intézését, vagyis kevésbé törekednek rá, hogy maguk próbálják megoldani a kialakult helyzeteket.

Az esetmunkához, a szociális segítőmunkához közvetlenül kapcsolódó, adminisztrációhoz használandó, használható dokumentumok:

- Jogszabályban rögzített formátumú, kötelező adminisztráció:
  - ügyfélnyilvántartás
  - együttműködési megállapodás, amely a NMr. 8. § (2) alapján készül,
  - Központi Elektronikus Nyilvántartás a Szolgáltatást Igénybevevőkről – KENYSZI,
  - Esetnapló – az NMr. 7. melléklete alapján
  - „Gyermekeink védelmében" elnevezésű informatikai rendszer
- Jogszabályban nem rögzített formátumú, kötelező adminisztráció:
  - KSH Országos Statisztikai Adatgyűjtő Program kérdőíve (OSAP)
  - esetmegbeszélések, esetkonferenciák feljegyzései,
  - iktatási rendszer
- Nem kötelező, de javasolt adminisztráció:
  - az igénybevétel adminisztrációjára használt dokumentum, vagy felület (forgalmi napló)
  - személyes feljegyzés.

Eredményeink

Igyekszünk a hozzánk forduló lakosságnak minden alkalommal legjobb tudásunk szerint segíteni, és gyermekek veszélyeztetettsége esetén a megfelelő intézkedéseket megtenni. Feladataink ellátásában folyamatosan törekszünk a határidők megtartására, és szakmai irányelvek követésére, emellett fontos számunkra, hogy empátiával és segítőkészséggel igyekezzünk megoldani a kliensek problémáját. Meglátásom szerint ennek is köszönhető, hogy a lakosság bizalommal fordul a szolgálathoz. Az ügyintézési segítségkérésen túl, előfordulnak esetek, mikor a településeken élő gyermekek és felnőttek megkeresnek bennünket, hogy a problémáikat megbeszélhessék, tanácsot kérjenek, vagy csak hogy enyhítsenek a lelküket nyomasztó terheken. Ezek a beszélgetések a prevenciós feladatainkat is elősegítették. Megelőző tevékenységeink közé tartozik a szabadidős programok szervezése, melyeken sikerül megismerni a gyerekeket, szülőket, így probléma esetén már bizalmasabb kapcsolatot, nyíltabb légkört sikerül kialakítani, mely nagymértékben segítheti a problémák megoldását. Úgy látom, hogy a falvak lakossága, idősek és fiatalok ismernek minket, ismerik munkánkat, és tisztában vannak vele, hogy probléma esetén bizalommal fordulhatnak hozzánk.
A gondozások tekintetében elmondható, nagy mértékű változás nem volt, Somogyszobon nem került sor védelembe vételre 2025-ben, Bolhás on pedig 1 esetben. Nevelésbe vételt illetve ideiglenes hatályú azonnali elhelyezést szükségessé tevő veszélyeztetés egyik településen sem volt. Többségében a szülők igyekeznek megfelelően ellátni, gondozni gyermekeiket, a problémás esetekben pedig az azonnali kapcsolatfelvételnek, esetleges szociális segítő munkának köszönhetően nincsen szükség súlyosabb beavatkozásra, a szülők többsége együttműködik, tanácsainkat megfogadja.
Tapasztalatom szerint összességében azonban egyre szerteágazóbb, összetettebb és sokrétűbb az emberek problémája, ez a kliensekkel foglalkozó szakemberektől egyre szélesebb körű és mélyebb tudást igényel.

Eredménynek tekinthető, hogy továbbra is napi kapcsolatban vagyunk a jelzőrendszer tagjainak többségével, az együttműködés megfelelő mind a helyi jelzőrendszer tagjaival, mind a környező települések családsegítővel, a Járási Gyámhivatal munkatársaival, és más szakemberekkel.
A hatósági ügyek vonatkozásában koordináló, adminisztrációs munkát végző és a gondozásba bekapcsolódó esetmenedzserrel való együttműködés gyakori és jó minőségű, a napi szintű kapcsolat során közösen igyekszünk megoldást találni a felmerülő helyzetekre. Ennek a jó munkakapcsolatnak köszönhető, hogy a felmerülő problémákat gyorsan és hatékonyan tudjuk orvosolni, a törvény által előírt kereteken belül.

Munkánk során felmerülő nehézségek, problémák

A fiataloknál, gyerekeknél az eddig is gyakran előforduló szélsőséges, deviáns magatartás továbbra is problémát jelent. Ezekkel a problémákkal szemben az oktatási intézményeknek, illetve a Szolgálatnak az alapellátás és védelembe vétel keretein belül csak korlátozottan van hathatós eszköze. Legkevésbé azokban az esetekben, ahol a családból hozott viselkedési mintákat tükrözi az intézményekben a gyermek, mivel ilyenkor a szülők bevonásával sem érhető el jelentős változás. Az alapellátásos gondozás és a védelembe vétel eredménytelensége esetén felmerül az intézeti elhelyezés szükségessége, de a családból való kiemelés nem elsődleges célja az ellátórendszernek.
Egyre inkább jellemző, hogy a szülők a gyermeknevelési feladatokat az intézményekre hárítják, a család csak hiányosan illetve elégtelenül tudja betölteni nevelési funkcióját.
Több családnál felmerülnek anyagi, súlyos megélhetési, illetve lakhatással összefüggő problémák is. E családok bevételi forrását többnyire a gyermekek után járó ellátások, a foglalkoztatást helyettesítő támogatás és közmunka programban kapható munkabér biztosítják. Gyakori, hogy a rossz pénzbeosztási technikáik miatt folyamatosan pénzügyi gondokkal küszködnek, amit tovább rontottak az elmúlt időszak áremelkedései, miközben egyes ellátások összege változatlan maradt. Szomorú tapasztalat, hogy e területen is egyre többen várják el a külső segítséget, támogatást, miközben saját maguk kevéssé törekszenek problémájuk megoldására.
Összességében elmondható, hogy a Család- és Gyermekjóléti Szolgálat feladata a települések problémáinak folyamatos összegyűjtése, szolgáltatásainak a változásokhoz való igazítása. Olyan szociális munka kialakítása, amelyben a helyi szakembergárda (orvos, védőnő, pedagógus, házi gondozó, óvónő, családgondozó stb.) együttesen összehangolva munkájukat, felelősek a gyerekek, családok, nyugdíjasok élethelyzetének javításáért. Meglátásom szerint az intézmény ellátási területén a jelzőrendszer aktívan és hatékonyan működik, amely nagymértékben elősegíti a munkavégzést.
A Család- és Gyermekjóléti Szolgálat feladatainak végzésénél mindig a gyermekek érdekeit figyelembe véve hozzuk meg döntéseinket, családsegítő munkánkat a problémák mielőbbi orvoslása érdekében végeztük. Eredményes munkánk érdekében fontosnak tartjuk a bizalmas kapcsolat kialakítását; hogy a szülők, gyermekek, fiatalok és idősek érezzék segítőkészségünket, és bátran forduljanak a Család- és Gyermekjóléti Szolgálat munkatársaihoz.

IV. Szakmai ellenőrzések

2025. évben a Somogy Vármegyei Kormányhivatal Hatósági Főosztály Szociális és Gyámügyi Osztálya (a továbbiakban: felügyeleti szerv) a Rinyamenti Szociális Szolgáltató Központnál a család- és gyermekjóléti szolgálat, valamint a család- és gyermekjóléti központ szolgáltatásainak szakmai megfelelősége vonatkozásában – a Slachta Margit Nemzeti Szociálpolitikai Intézet szakértőkénti bevonásával – hatósági ellenőrzést folytatott le.
A felügyeleti szerv megállapította, hogy a család- és gyermekjóléti szolgálat, valamint a család és gyermekjóléti központ szakmai programja a jogszabályban meghatározott feltételeknek és szakmai elvárásoknak minimálisan felelt meg, felhívta az intézményt a munkavégzés során használt iratminták szakértői véleményben leírtak szerinti módosítására, valamint a „Gyermekeink Védelmében" elnevezésű informatikai rendszer, és az „Igénybevevői Nyilvántartás" naprakész vezetésére.
A felügyeleti szerv megállapításait figyelembe véve az intézmény fenntartója határidőben gondoskodott a szükséges intézkedések megtételéről, és arról tájékoztatta a felügyeleti szervet, amely ellenőrzés kapcsán hivatalból indított hatósági eljárást megszüntette.
Az elmúlt évben gyámhatósági feladat- és hatáskörbe tartozó ügyekben szakmai ellenőrzés nem történt.

V. Jövőre vonatkozó javaslatok, célok meghatározása

Az Óvodánál, Iskolánál és a Gyermekjóléti Szolgálatnál felmerülő problémák kezelése érdekében továbbra is nagy haszna lenne a könnyebben elérhető pszichológiai ellátásnak. Sajnos az a tapasztalat, hogy egyre több gyermek küszködik ilyen jellegű problémákkal. Jelen helyzetben csak nagyon korlátozott lehetőségek vannak pszichológia gondozás igénybevételére, a szükséges esetek csak töredék részében jutnak el a gyerekek pszichológushoz.
A gyermekvédelemmel kapcsolatos problémák megelőzését szolgálhatják az oktatási-nevelési intézmények és a gyermekjóléti szolgálat által szervezett közös programok, amelynek megvalósításában a védőnői szolgálat, az óvoda és iskola gyermekvédelmi felelősei is közreműködnek.
A családok anyagi helyzetének javítása, legalábbis a jövedelmek felelősebb beosztása érdekében szükséges lenne, a pénzügyi tudatosság növelése, ennek érdekében pedig prevenciós előadások szervezése.
Családsegítő - és Gyermekjóléti Szolgálatunk a következő évben is igyekszik minden szolgáltatásával a lakosság szolgálatában az érintett települések fejlődését segíteni.

VI. Bűnmegelőzési program, gyermekkorú és fiatalkorú bűnelkövetők

Az oktatási, nevelési intézményekkel együttműködve bűnmegelőzési program megtartására nem került sor az elmúlt évben.
A 2025. évben kettő bolhási lakos kiskorú személlyel kapcsolatban érkezett jelzés bűntett megalapozott gyanúja miatt. Esetükben alapellátásos gondozást indítottunk.
Az önkormányzatok a kistérségi bűnmegelőzési stratégia részesei.

Határozati javaslat:

1. Kaszó Községi Önkormányzat Képviselő-testülete a gyermekjóléti és gyermekvédelmi feladatok 2025. évi ellátásáról szóló átfogó értékelést a melléklet szerinti tartalommal és formában elfogadja.
2. A képviselő-testület megbízza Nagy Zoltán Sándorné jegyzőt az átfogó értékelés Somogy Vármegyei Kormányhivatal Hatósági Főosztály Szociális és Gyámügyi Osztály részére történő megküldésével.

Felelős: Nagy Zoltán Sándorné jegyző
Határidő: értelem szerint

Somogyszob, 2026. május 15.

Rinyamenti Szociális Szolgáltató Központ Segesdi Intézményegység 2. NAGYATÁD

Ivókné Pintér Melinda
Rinyamenti Szociális Szolgáltató Központ
igazgatója

Gesztics-Lébár Bernadett
családsegítő

SOMOGYSZOBI KÖZÖS ÖNKORMÁNYZATI HIVATAL

Nagy Zoltán Sándorné
jegyző

Kaszó Községi Önkormányzat
P o l g á r m e s t e r é t ő l
7564 Kaszó, Kaszó puszta
Tel.: (82)445-002
E-mail: hivatal@somogyszob.t-online.hu

Ügyiratszám: SKÖH/235-9/2026.

B e s z á m o l ó

Kaszó Községi Önkormányzat Képviselő-testületének
2026. május 20-i ülésére

az átruházott hatáskörök gyakorlásáról

Tisztelt Képviselő-testület!

2026. április 1. és 2026. április 30. között átruházott hatáskörben az alábbi ügyekben született döntés:

Kaszó Községi Önkormányzat Képviselő-testületének a szociális ellátásokról szóló 8/2021. (VI. 30.) rendelete alapján	
Gyógyszertámogatás (14. §):	
• megállapítás:	-
• elutasítás:	-
Temetési támogatás (16. §):	
• megállapítás:	1
• elutasítás:	-
Temetési kölcsön (19. §):	
• megállapítás:	-
• elutasítás:	-
Köztemetés (20. §):	
• megállapítás:	-
• elutasítás:	-
Kaszó Községi Önkormányzat Képviselő-testületének a gyermekvédelemről szóló 11/2021. (VIII. 27.) önkormányzati rendelete alapján	
Tanévkezdési támogatás (5. §)	
• megállapítás:	-
• elutasítás:	-
Óvodai nevelési évkezdési támogatás (6. §)	
• megállapítás:	-
• elutasítás:	-

Határozati javaslat:

Kaszó Községi Önkormányzat Képviselő-testülete az átruházott hatáskörök gyakorlásáról szóló beszámolót a kiadottak szerint elfogadja.

Kaszó, 2026. május 15.

Kaszó Község Polgármestere 2. Kaszó

Janurik László
polgármester

Somogyszobi Közös Önkormányzati Hivatal
J e g y z ő j é t ő l
7563 Somogyszob, Petőfi Sándor u. 1.
Tel.: (82)445-002
E-mail: hivatal@somogyszob.t-online.hu

B e s z á m o l ó

Kaszó Községi Önkormányzat Képviselő-testületének
2026. május 20-i ülésére

az átruházott hatáskörök gyakorlásáról

Tisztelt Képviselő-testület!

2026. április 1. és 2026. április 30. között átruházott hatáskörben az alábbi ügyekben döntöttem:

Kaszó Községi Önkormányzat Képviselő-testületének a szociális ellátásokról szóló 8/2021. (VI. 30.) önkormányzati rendelete alapján	
Létfenntartási támogatás (13. §):	
• megállapítás:	-
• elutasítás:	-
Eseti támogatás (15. §):	
• megállapítás:	-
• elutasítás:	-

Somogyszob, 2026. május 15.

SOMOGYSZOBI * KÖZÖS ÖNKORMÁNYZATI HIVATAL * 3.

Nagy Zoltán Sándorné
jegyző

Kaszó Községi Önkormányzat
P o l g á r m e s t e r é t ő l
7564 Kaszó, Kaszó puszta
Telefon: (82)445-002
E-mail: hivatal@somogyszob.t-online.hu

Ügyiratszám: SKÖH/238-9/2026.

B e s z á m o l ó

Kaszó Községi Önkormányzat Képviselő-testületének
2026. május 20-i ülésére

**a két ülés közötti polgármesteri tevékenységről,
fontosabb községi eseményekről**

Tisztelt Képviselő-testület!

2026. április:

27. Képviselő-testületi ülés

Versenyképes Járások Program ügyintézése, kivitelezővel tárgyalás. Kaszó Zrt.-vel tárgyalások, egyeztetések folytatása a megrongálódott vízmű kerítése kapcsán.

Emellett az önkormányzat mindennapi működéséhez szükséges feladatokat láttam el.

Határozati javaslat:

Kaszó Községi Önkormányzat Képviselő-testülete a két ülés közötti polgármesteri tevékenységről, fontosabb községi eseményekről szóló beszámolót elfogadja.

Kaszó, 2026. május 15.

Kaszó Község Polgármestere

Janurik László
polgármester

Kaszó Községi Önkormányzat
P o l g á r m e s t e r é t ő l
7564 Kaszó, Kaszó puszta
Telefon: (82)445-002
E-mail: hivatal@somogyszob.t-online.hu

Ügyiratszám: SKÖH/241-9/2026.

J e l e n t é s

Kaszó Községi Önkormányzat Képviselő-testületének
2026. május 20-i ülésére

lejárt határidejű határozatok végrehajtásáról

Határozat száma:	**Megtett intézkedés:**
13/2026. (II. 23.)	A Nagyatádi Rendőrkapitányság a támogatásáról szóló szerződését megküldte és aláírásra került.

Határozati javaslat:

Kaszó Községi Önkormányzat Képviselő-testülete a lejárt határidejű határozatok végrehajtásáról szóló jelentést a kiadottak szerint elfogadja.

Kaszó, 2026. május 15.

Kaszó Község Polgármestere 2. pecsét

Janurik László
polgármester